BIBLIOTHECA DA FACULDADE DE DIREITO — RECIFE

DIARIO DE PERNAMBUCO

JORNAL MAIS ANTIGO EM CIRCULAÇÃO NA AMERICA LATINA

A. J. de Mirando Falcão, Fundador

RECIFE — PERNAMBUCO — BRASIL | N. 10 — ANO 109 | DOMINGO, 14 DE JANEIRO DE 1934

FOI ELEITO LIDER DA BANCADA MINEIRA, EM SUBSTITUIÇÃO AO SR. VIRGILIO MÉLO FRANCO, O SR. VALDOMIRO MAGALHÃES

A CRISE MINISTERIAL AINDA APRESENTA PONTOS OBSCUROS PARA A SUA SOLUÇÃO DEFINITIVA

O sr. Osvaldo Aranha reassumirá amanhã o seu posto no ministerio da Fazenda, não sendo certo, ainda, que o sr. Melo Franco volte ao ministerio do Exterior

"Não me tirarão. Eu sou o mais forte de todos" diz o sr. Antonio Carlos numa roda de amigos

RIO, 13 (União) — Apesar das reiteradas manifestações dos proceres politicos que afirmam estar definitivamente resolvida e solucionada a crise, sente-se que paira ainda alguma duvida, e que os proprios jornais não escondem.

A solução encontrada foi rapida de mais, e surgiu quando a impressão geral é que tudo tinha fracassado.

Os interventores quando interpelaram sobre a volta do sr. Osvaldo Aranha, fizeram declarações categoricas, mas fogem ás perguntas com relação ao sr. Afranio de Melo Franco. Observa-se que o ambiente de hostilidades que se creou para com o sr. Afranio de Melo Franco, ainda não desapareceu, e um "suelto" de ontem do **Correio da Manhã**, veio ainda mais reforçar a má vontade para com o ex-chanceler.

O **Jornal do Brasil** publica em destaque a seguinte nota:

"As informações que colhemos ontem á noite, davam como definitivo o afastamento do sr. Afranio de Melo Franco, afirmava-se mesmo que em resposta á carta que lhe fôra dirigida pelo sr. Getulio Vargas, o ex-chanceler mandara outra ao chefe do governo expondo o seu ponto de vista sobre o momento politico e declarando estar irredutivel no seu proposito de não mais voltar ao governo, assim concluindo: "Hipoteco, porém, a minha inteira solidariedade ao sr. Getulio Vargas e aos seus amigos."

O sr. Melo Franco não quer voltar ao ministerio

RIO, 13 (A. B.) — O **Jornal do Brasil** diz que o sr. Afranio de Melo Franco, respondendo a carta que o sr. Getulio Vargas lhe enviou, reitera ao ditador o seu ponto de vista irredutivel de não voltar ao governo, concluindo por afirmar lhe absoluta solidariedade.

O general Flôres da Cunha conferencia com o sr. Getulio Vargas

RIO, 13 (União) — O sr. Flôres da Cunha teve hoje uma demorada conferencia com o sr. Getulio Vargas.

E'cos da reunião do Palacio Tiradentes para o reajustamento das forças revolucionarias

RIO, 13 (União) — Ha ainda alguma coisa a dizer sôbre a reunião no edificio da Constituinte para o reajustamento das forças revolucionarias.

A sessão foi presidida pelo sr. Flôres da Cunha, que expoz os fins do conclave, terminando por sugerir a aprovação dos apêlos a serem feitos aos ministros demissionarios. O general la submeter á votos o apêlo, quando o major Juarez Tavora pediu a palavra pela ordem, e sugeriu que a votação começasse pela esquerda. O primeiro da esquerda era o general Góis Monteiro, a quem o general Flôres da Cunha pediu o seu voto. O general Góis Monteiro disse que havia compreendido a tatica do sr. Juarez Tavora, mas não tinha duvida em votar, e desde logo seguio a votação.

Todo os demais se manifestaram favoraveis ao apêlo, havendo o general Góis Monteiro em virtude do pedido que lhe fizeram para que modificasse o seu voto e assinasse o documento de debate, declarando sorridente e ironico:

"Si é para bem de todos e felicidade geral da Nação, assino tambem o apêlo, mas não retiro a opinião já manifestada".

O sr. Osvaldo Aranha vai reassumir

RIO, 13 (A. B.) — O sr. Osvaldo Aranha ás 10 e 50 regressava de Teresopolis.

Entrevistado a proposito de reassumir o seu cargo, disse:

"Segunda-feira retomarei os trabalhos ministeriais. Não haverá cerimonial."

Uma frase do sr. Antonio Carlos

RIO, 13 (A. B.) — O **Jornal do Brasil** noticia que o sr. Antonio Carlos, numa roda de amigos na Camara, que falavam dos que lhe apoiam e dos que lhe combatem, disse:

— "Não me tirarão. Eu sou o mais forte de todos".

(Continúa na 3.ª pagina)

Foi escolhido o novo lider da bancada mineira

RIO, 13 (União) — O sr. Antonio Carlos reuniu a bancada do Partido Progressista, dela participando todos os membros, inclusive o sr. Virgilio de Melo Franco. Foi eleito o deputado Valdomiro Magalhães, lider da referida bancada, por unanimidade.

O caso José Americo-Luis Tireli

Comentarios do "O Globo"

RIO, 13 (União) — O Globo comenta hoje que o ministro José America não chamou o sr. Luis Tirell de advogado administrativo e sim que o sr. Tirell advogara a proposta Pitanga, o que é verdade.

Quanto a afirmação do sr. José America que o discurso de Tireli foi feito por Pitanga, diz o mesmo orgão, que realmente Tirell esteve segunda-feira na residencia do sr. Pitanga a quem foi solicitar dados tecnicos para fazer um discurso na Constituinte. O sr. Pitanga forneceu os elementos pedidos e Tirell redigiu o seu discurso, aliás não interpretando com justeza o pensamento de Pitanga, quando afirmou que este é pelo arrendamento do Lloyd.

ASPECTOS DA POLITICA BRASILEIRA E A OPINIÃO DO SR. BORGES DE MEDEIROS

Qual será a verdade sobre a Alemanha?

Por alguns momentos alheios ás tarefas de presidente do Reich, o marechal von Hindenburg, apezar dos seus 82 anos de idade, passeia pela Wilhelmstrasse em companhia dos seus três netos

O conhecido jornalista francês Louis Thomas, antigo oficial combatente da Grande Guerra e redator do matutino **Le Jour**, publica interessante artigo sobre as dificuldades que encontram os jornalistas franceses quando pretendem publicar a verdade sobre a Alemanha atual.

De volta de sua viagem através a Alemanha, o sr. Louis Thomas pretendeu divulgar no seu jornal as impressões que recolheu em longas e minuciosas investigações. Encontrou, todavia, de parte da direção daquele matutino a mais formal recusa, vendo-se obrigado a deixar o jornal. Começou então para o velho jornalista outra peregrinação pelas redacções dos jornais parisienses para publicar seu artigo "A verdade sobre a Alemanha". Conseguiu, finalmente divulgar suas impressões no jornal **Notre Temps**. O sr. Louis Thomas pergunta qual a razão de se esconder, assim, na França, o verdadeiro aspecto da Alemanha atual, e prossegue:

"Desde semanas atrás ou melhor, de mêses a imprensa parisiense se nega a ver e ainda mais publicar a verdade sobre a atitude e as declarações dos circulos dirigentes alemães. O motivo desse surdo — muitismo intencional é monstruoso: Se a desconfiança entre a França e a Alemanha não cessar as industrias armamentistas francêsas continuarão a embolsar lucros fantasticos como o fizeram durante os dois ultimos anos. Pouco se incomodam essas industriais com os efeitos de sua atitude porque os [illegible] do canhões sempre ga[illegible] mais em tempo de crise [illegible] de guerra. E como dispõem eles de varios jornais falam por seu intermedio ao povo francês, e qual fica na mais completa ignorancia do estado de espirito alemão.

O sr. Louis Thomas prossegue asseverando que "esse complot contra a verdade terá de findar. O povo francês saberá a verdade por todos os meios: pela imprensa, nas reuniões publicas e até mesmo pela agitação politica". O jornalista francês, ex-oficial do Exercito, pergunta: "A quem cabe dirigir a França?", respondendo: "Aos antigos compatentes que desejam a paz e querem ver claramente em todos os problemas, e não aos "profiteurs", os cinicos, os fornecedores de aço e cimento armado e a sua imprensa". Prosseguindo, o citado jornalista apela para o bom senso do povo francês, convencido que está duma breve reação para se libertar da poderosa camorra armamentista.

O sr. Louis Thomas diz ao findar seu estudo: "A Alemanha não é o paiz que grande parte da imprensa francêsa descreve, dessa imprensa que exerce nefasta influencia sobre a opinião publica, imprensa criadora duma verdadeira psicose de guerra. Por que motivo as folhas parisienses silenciam sobre esse fenomeno novo, quasi incrivel, duma Alemanha desejosa de paz e que procura a amizade da França? Por que afirmam, quando se falam desse desejo ser ela um romance e uma mentira? Eu, que estive trinta vezes na Alemanha, entre 1905 e 1933, nunca ouvi tão ardentes desejos de paz formulados em todas as camadas do povo alemão como agora."

Terminando, o jornalista francês descreve em traços rapidos feições da personalidade do sr. Hitler, com quem conversou varias vezes. Diz que o traço caracteristico do chanceler alemão é a amabilidade. Não se trata de um homem vaidoso mas dum temperamento profundamente humano, interessante por muitos dos seus aspectos.

Falando ao "O Jornal", do Rio, o ex-presidente do Rio Grande do Sul discorre sôbre diversos assuntos politico - administrativos da atualidade brasileira

«A vida politica é para mim uma especie de questão de dignidade» diz o prestigioso e veterano chéfe gaúcho

RIO, 13 (União) — "O Jornal" estampa a longa entrevista de um seu enviado especial, que foi ao Recife procurar as opiniões do sr. Borges de Medeiros sobre varios assuntos da atualidade, tanto politicos como administrativos. O sr. Borges de Medeiros, bem humorado, bem disposto, saudavel, responde prontamente ao jornalista.

O chefe gaúcho defende o seu poder moderador das criticas aparecidas, e acha que não o leram com atenção, não estudando bem o seu trabalho, que é simples e de facil contribuição. Conforme declarou ao sr. Mauricio Cardoso, os frente-unistas podiam aproveitar como entendessem, pois não assentou nenhuma doutrina, adotando apenas as realidades brasileiras, e as medidas contidas nas constituições ao mando do seu poder moderador, em nada semelhante ao do Imperio.

O sr. Borges de Medeiros aceita de um modo geral as idéas expostas pelo sr. Alcantara Machado, refletindo o pensamento de São Paulo e dele divergindo apenas em alguns pontos. O sr. Borges é pelo referendum que considéra uma medida de alta sabedoria politica, sendo porem contra o Senado.

Adotou medidas socialistas no seu projeto, porque não ha hoje Estado que não seja socialista, embora com algumas diferenciações. Acha que o ante-projeto constitucional não é mau trabalho, e seria digno, em linhas gerais, de 40% da Assembléa, si adotasse as suas idéas, chegando a ser quasi perfeito.

O sr. Borges de Medeiros não pode dar ainda a sua impressão da Constituinte, e o seu sucesso, depende, em grande parte, do governo provisorio, que deve estar empenhado no seu proprio interesse pelo exito dos trabalhos da Assembléa. Quanto á futura Constituição, acha que será adotado o ante-projeto com modificações secundarias, diz que não esperava que a Constituinte aprovasse a moção ao sr. Medeiros Neto, embora achando necessario que a Assembléa ratificasse os poderes da Ditadura, o que entretanto nada impediria de sujeita-la a uma Constituição provisoria na parte relativa ás declarações dos direitos.

Acrescenta que si assim se tivesse feito, muito concorreria para uma pacificação geral, pois os exilados teriam voltado ao Brasil, e eu estaria a estas horas no Rio Grande do Sul. E acrescentou:

"A abertura pura e simples das

(Continúa na 3.ª pagina)

Anistia fiscal

RIO, 13 (União) — A exemplo dos anos anteriores, o governo cogita de conceder a anistia fiscal.

As reuniões da Constituinte estão sendo agitadas por debates politicos

A eleição do sr. Medeiros Neto para a liderança da maioria provoca alvoroço entre os frequentadores do Palacio Tiradentes

A pressão feita pela bancada pernambucana contra a escolha do novo lider da maioria dá motivo a uma declaração amistosa do interventor Jurací Magalhães em relação a Pernambuco

RIO, 13 (União) — Na sessão da Constituinte de hoje, após a leitura da ata, falou o sr. J. J. Seabra, estranhando que não constasse da mesma o resultado da reunião dos lideres no combate para a escolha do sr. Medeiros Neto, prometendo tratar dos fatos passados na Baía depois da revolução, caso o sr. presidente permita falar para uma explicação pessoal.

No expediente o sr. Oliveira Passos tratou dos problemas sociais, e o sr. Fernando de Magalhães faz restrições á escolha do sr. Medeiros Neto, combatendo especialmente a elocução do sr. Irineu Joffili, que queria tapar o sol com uma peneira, o que significava que o sr. Medeiros Neto fôra escolhido pelo sr. Getulio Vargas. O sr. Lacerda Werneck comentou o oficio que recebêra o partido socialista convidando para definir a sua atitude. O orador explica a situação do partido que aderiu, não estando de acordo com as idéas avançadas e pediu desligamento do mesmo. O sr. Cunha Melo na sua explicação comentou o discurso do sr. Tirell, e fez considerações sobre a necessidade de nacionalisar a cabotagem. O sr. Amaral Peixoto discordou da escolha do sr. Medeiros Neto, e lamentou a saida do sr. Osvaldo Aranha, lastimando ainda que o lider não tenha saido pelos meios revolucionarios.

A eleição do sr. Medeiros Neto agita as sessões da Assembléa Constituinte

RIO, 13 (A. B.) — A eleição do sr. Medeiros Neto na reunião dos lideres confirma o que a Agencia Brasileira antecipou, dizendo que o sr. Osvaldo Aranha antes de renunciar a liderança convidara aquele deputado baiano para seu substituto sob o fundamento de que o mesmo pertencia a uma bancada disciplinada e emogenea. O sr. Cunha Vasconcelos exige ainda entretanto durante a reunião que uma comissão reitere pela ultima vez um apelo ao sr. Osvaldo Aranha para que volte. O sr. Augusto Simões Lopes diz que falara em seu nome com o Ministro da Fazenda e ouviu daquele que se sentia honrado em ser substituido pelo sr. Medeiros Neto, brilhante lider baiano. O sr. Irineu Joffili, paraibano ironista, foi de parecer que o sr. Medeiros Neto tendo sido eleito pelo Governo deveria ser eleito logo, não precisando das simulações presentes. O General Cristovam Barcelos protesta. Ha tumulto. O General Barcelos grita. A sua palavra humilha a Assembléa e provoca um incidentesinho. O sr. Medeiros Neto discretissimo observa que fôra eleito e agradece aos lideres historiando a sua vida publica. A requerimento do sr. Cunha Vasconcelos, foi nomeada uma comissão para comprimentar o sr. Osvaldo Aranha, composta dos srs. Manoel Góis Monteiro, Euvaldo Lodi, Irineu Joffili, Augusto Simões Lopes, Jonas Rocha, Arruda Camara e Deodato Maia.

Cogitaram do padre Camara para lider da Maioria

RIO, 13 (União) — O GLOBO diz que o adiamento da reunião dos lideres, éra vista como uma manobra da bancada pernambucana com o intuito de obter a liderança da maioria da Constituinte para o padre Arruda Camara, escolha que serviria para comprovar a autonomia da Constituinte, que ficaria atingida com a escolha do sr. Medeiros Neto, notoriamente apoiado pelo governo.

"A Baía não se zangará com Pernambuco", diz o interventor Jurací

RIO, 13 (A. B.) — O sr. Jurací Magalhães fez declarações a proposito do caso dos pernambucanos, dizendo que a Baía não se zangará com Pernambuco por motivo algum, nem haverá postos que possam quebrar a solidariedade entre os dois governos.

O sr. Jurací Magalhães no Palacio Tiradentes

RIO, 13 (A. B.) — O sr. Jurací Magalhães voltou hoje á Assembléa Constituinte, palestrando com o sr. Antonio Carlos.

O sr. Lima Cavalcanti esteve na Assembléa Constituinte, conferenciando com o sr. Antonio Carlos

RIO, 13 (União) — O sr. Lima Cavalcanti esteve hoje pela manhã na Assembléa Constituinte, conferenciando lisoeiramente com o sr. Antonio Carlos. Regressará ele a Pernambuco no proximo dia 17 do corrente, por via maritima.

A Baía e a revolução

RIO, 13 (A. B.) — Os jornais abrem "manchetes" com frase do sr. Medeiros Neto, discursando ontem quando era escolhido para lider da maioria da Assembléa Constituinte: "A Baía só teve revolucionarios depois da vitoria da Revolução".

Fala o lider da maioria

RIO, 13 (A. B.) — O deputado Medeiros Neto entrevistado, disse: "Não tenho nenhuma orientação pessoal. No posto em que fui investido, serei apenas o interprete do pensamento dos demais lideres".

"A revolução foi um simples episodio da campanha presidencial", diz o lider da maioria

RIO, 13 (A. B.) — O sr. Medeiros Neto quando conversava hoje com diversos jornalistas sendo abordado sobre os ataques que lhe eram feitos pelo fato de não ter sido revolucionario, disse que a revolução foi um simples episodio de campanha presidencial.

Uma declaração de voto do sr. Amaral Peixoto

RIO, 13 (União) — O ultimo orador de hoje na Constituinte, sr. Amaral Peixoto, leu a seguinte declaração de voto: "ninguem tem direito de duvidar da minha fidelidade á revolução. Em todos os terrenos eu a tenho defendido, mas meu apoio não é incondicional. Acho que a Assembléa deve ser soberana em toda a linha, devendo caber aos seus membros a escolha dos seus proprios dirigentes. Divergi da escolha do sr. Antonio Carlos para presidente por haver sido o seu nome apontado pelo ministro da justiça".

Um longo editorial do "Jornal do Comercio" sobre os trabalhos da Constituinte

RIO, 13 (União) — O "Jornal do Comercio" de hoje, em um longo editorial, faz largas considerações em torno dos trabalhos da Constituinte, dizendo que felizmente a Assembléa vai refletindo o verdadeiro sentimento nacional, sobretudo quando, afastando-se do ante-projeto da Constituição, bate-se pela eleição direta do presidente da Republica, e reduz tanto quanto possivel, a oportunidade da intervenção dos estados, postulados esses que já se podem considerar vitoriosos no seio do poder constituinte.

Resultado do pleito estadual em Santa Catarina

FLORIANOPOLIS, 13 (União) — Pelo resultado total do pleito estadual, para a representação de Santa Catarina na Assembléa Nacional Constituinte, sabe-se que estão efetivamente eleitos os srs. Adolfo Konder, Nereu Ramos, Carlos Gomes de Oliveira e Artur Rabelo.

A palavra do ministro José Americo sobre os politicos

TRECHOS DA ENTREVISTA QUE O MINISTRO DA VIAÇÃO CONCEDEU AO "CORREIO DA MANHÃ"

RIO, 13 (União) — O "Correio da Manhã" ouviu o sr. José Americo sobre o tópico de seu discurso referente aos homens do regime passado, e o ministro assim falou: "Tem havido um grande numero de interpretações desse trecho. Eu quiz demonstrar apenas uma impressão gerada pela revolução de 30, com o desmoronamento da maioria das situações estaduais em luta armada com a indiferença perante as mais graves acusações pelo preconceito de que os homens de governo não deveriam descer a explicações, e isso acabou creando um verdadeiro estado de insensibilidade moral, e como os administradores não davam contas de seus atos, esse silencio determinava a suspeita da procedencia de todas as corrupções, ou era uma capa de impunidade. Quanto aos homens do passado, já exprimi ao proprio "Correio da Manhã" o meu conceito mais justo. Os que não se conspurcaram num regime de irresponsabilidade generalisada, evidenciando assim uma singular capacidade de resistencia moral, são realmente os mais puros, e mais do que os revolucionarios que não puseram ainda á prova essas qualidades. A verdade, porem, conclúe, é que a maioria estava pôdre, e caiu de pôdre"...

O caso do Instituto do Café de São Paulo novamente em fóco

Conclusões do inquérito procedido pelo general Daltro Filho

S. PAULO, 13 (União) — Segundo informações de fonte autorisada, o relatorio do general Daltro Filho, que o levou para o Rio, sobre o caso do Instituto do Café, apura responsabilidades individuais dos srs. Afrodisio Sampaio Coelho, ex-presidente dessa instituição, Wallace Simonsen, socio da firma Murray Simonsen, etc.

Por fim, esse relatorio faz forte carga contra o general Valdomiro Lima, acusando da intervenção indebita no caso, por ter cerceado a defeza de uma das partes.

O documento, que ocupa 60 paginas datilografadas, será publicado por estes dias.

O general Daltro Filho conferencia com o sr. Armando Sales

RIO, 13 (União) — Aqui chegou o general Daltro Filho, que conferenciou por dois minutos em Queluz com o sr. Armando Sales.

O deputado Manuel Góis Monteiro recebe longo telegrama do general Daltro Filho

RIO, 13 (A. B.) — O deputado Manuel Góis Monteiro, lider da bancada alagoana, recebeu longo telegrama do general Daltro Filho, por motivo da defeza que fez a seu respeito na Assembléa Constituinte, quando foi ventilado ali o caso do processo contra o deputado Lacerda Verneck.

Chega ao Rio o general Daltro Filho

RIO, 13 (A. B.) — O general Daltro Filho chegou ás 8 horas, sendo recebido por diversos oficiais e autoridades.

O primeiro abraço do recem-chegado foi para o general Góis Monteiro.

LYRIO A MELHOR MANTEIGA

As grandes invenções modernas

LONDRES, 13 (União) á O inventor espanhol La Cierva declarou ao ministerio britanico de aviação que autorisou a construção de um autogiro para cinco logares com motor de 550 cavalos, de comando indireto e sem azas, podendo alcançar a velocidade de 160 quilometros por hora.

Tambem autorisou a construção de 10 auto-giros pequenos, de comando direto.

A questão do Chaco Boreal

TRECHOS DUMA CORRESPONDENCIA SOBRE O CONFLITO, ENVIADA PELO CORRESPONDENTE DE "LA NACION", DE BUENOS AIRES

A atuação do governo e da chancelaria da Argentina pela pacificação do Chaco

ASSUNÇÃO, 13 (A. B.) — Um vespertino desta capital diz que é preferivel a guerra a uma paz que não assegure um futuro tranquilo.

Uma correspondencia para "La Nacion" sobre o conflito

LA PAZ, 13 (A. B.) — O correspondente de **La Nacion**, de Buenos Aires, que acaba de percorrer a zona de guerra do Chaco, escreve para seu jornal as impressões das altas autoridades militares bolivianas.

Quando já se acreditava definitivamente conquistada a paz, diz esse correspondente, terminando a sangrenta guerra do Chaco, novos tormentos vem empanar os horisontes do continente.

A Bolivia queria lealmente a solução do conflito. O exercito acredita que foi por amor á paz que o paiz se viu arrastado na luta.

Sem preparação alguma, sem planos militares nem projeto de conquista, o Exercito viu-se frente a frente com o aleivoso ataque da Laguna, Chuiquicaca, logo seguido de outro.

O governo buscou todos os caminhos para demonstrar seu espirito pacifista ante o conflito que o inimigo preparava. E foi por isso que diminuiu suas forças e finalmente se deixou supreender.

Agora a guerra entra em outra etapa de maior violencia.

Somente agora o Exercito compreendeu quantos prejuizos provêm da confiança nas demarches diplomaticas.

A fase que se inicia, acreditam os chefes bolivianos, é definitiva. E assim como o Paraguai deseja o fim da guerra pela guerra mesma, a Bolivia organiza todas as forças do paiz disposta a responder energicamente e ir até o fim.

O armisticio durou poucas horas, e foi apenas para tomar folego. A guerra deteve-se um momento, mas de novo a região do Chaco se incendeia aos tormentos da carnificina.

O soldado boliviano está convicto de que joga sua vida em defeza de toda a nação.

A Sociedade pró-Chaco presta relevantes serviços

LA PAZ, 13 (A. B.) — Comunicam de Oruro que a Sociedade pró-Chaco, que tem o apoio de toda a população da região, continua a dar caritatoso agasalho aos filhos dos soldados que se encontram na linha de frente, distribuindo grande quantidade de roupas e brinquedos e cuidando para que nada lhes falte durante a ausencia dos pais que lutam em defeza da Patria.

Choques entre as forças da Bolivia e do Paraguai

LA PAZ, 13 (União) — O Estado Maior do Exercito distribuiu um comunicado de que houve choques entre as patrulhas paraguaias e bolivianas no setor de Pilcomayo, a sudoeste de Platanillos, tendo sido repelidos nessa zona fortes contingentes de tropas inimigas.

O governo argentino reata as negociações em prol da paz

BUENOS AIRES, 13 (União) — O ministro das Relações Exteriores declarou que o governo argentino, atendendo ao pedido de outros paizes, reatou as negociações para a pacificação do Chaco.

A atuação do chanceler argentino, sr. Saavedra Lamas, em prol da pacificação do Chaco

BUENOS AIRES, 13 (União) — O sr. Saavedra Lamas convidou para uma reunião em sua residencia á comissão de inquerito da Liga das Nações, afim de tratar da questão do Chaco.

A entrevista versou sobre os esforços conciliatorios tendentes a uma solução definitiva.

Hoje o ministro das Relações Exteriores conferenciará com os delegados da Bolivia e do Paraguai.

O movimento da Bolsa de Berlim

BERLIM, 13 (União) — A Bolsa de Berlim regista negocios calmos, em marcha de rendimentos.

As ações da "Igfarben" e mineiras foram melhores cotadas, enquanto que as da "Siemens Halske" enfraqueceram.

Regressa o sr. Lima Cavalcanti

O capitão João Alberto viaja em companhia do interventor

RIO, 13 (A.B.) — Viajará em companhia do interventor Carlos de Lima Cavalcanti, quarta-feira pelo "General Artigas", o capitão João Alberto.

Sem o tabú socialista

Assis CHATEAUBRIAND

RIO, 6-1-1934.

Ha poucos exemplos na historia contemporanea de povos que tanto sofreram os embates da adversidade economica como a Grã Bretanha.

Nação que atingiu o zenite de seu esplendor, na éra vitoriana, graças ao imperialismo de seu carvão e á facilidade manufatureira das ilhas, que chegaram a constituir-se, no seculo XIX, o grande banqueiro do mundo e o "clering house universal", a Inglaterra do seculo XX era considerada por economistas, sociologos e historiadores como uma "nação em estado de defesa". Faltava-lhe aquele esplendido "elan", que originara vultos esplendentes de energia conquistadora como Cecil Rhodes, cognominado o "Napoleão da Africa", e a aristocracia de espirito e de caracter de Gladstone, Pitt, Disraeli, Salisbury. A inteligencia do Imperio se eclipsava em uma hora mesmo em que mais necessario se tornava o seu concurso.

A' "crise do cerebro" viera adicionar-se, no alvorecer de nossa época, a concorrencia frenetica de outros povos, que, detentores tambem da tecnica moderna e de poderosas jazidas de carvão e de ferro, embotavam o ardor britanico, restringiam cada vez mais as suas exportações, comprometiam o fulgor de sua moeda, tolhiam, afinal, os lineamentos de outros transbordamentos imperiais, que seriam o tumulo da antiga senhora indiscutivel dos mares e detentora da riqueza universal. No Extremo Oriente, outra potencia, o arquipelago niponico, erguia as suas fabricas pretenciosas e transformava Osaka, novo centro textil, na Liverpool asiatica. Todos os motivos palpaveis pareciam, pois, vaticinar que a Inglaterra, depois de ter originado outros povos e raças, sucumbiria, vitima dos determinismos biologicos, que parecem trahamitir os segredos da vida creadora aos organismos mais novos e viçosos.

Apenas, em meio ao maremoto, economico e ao terremoto espiritual, que intranquilizavam a Grã Bretanha, remanescia uma esperança: era a disciplina admiravel do seu povo, a força do seu caracter, o seu instinto de liberdade, brotado depois de seculos, contra os privilegios da realeza e da aristocracia outrora dominante, a confiança inquebrantavel de que o individualismo economico, que fizera o brilho do país e dilatara as fronteiras fisicas do Imperium, ainda seria os elementos determinantes de uma nova e mais prometedora palingenesia nacional.

* * *

Em nome dessa individualismo, nenhum póvo fez mais sacrificio para mante-lo e perpetua-lo do que o inglês. Quando outras nações, exasperadas com o ciclo da depressão economica, passavam subitamente do seu credo liberal para o estadismo economico e para a miragem das ditaduras, a Inglaterra não atendia nem ouvia os gritos de "Crucifical a democracia". Quando outros póvos, incoerentes e trefegos, mergulhavam na lama e no degredo dos idolos que lhes haviam construido a fortaleza do passado, a Grã Bretanha se levantava, altaneira, do amago de suas ilhas e proclamava que o individualismo e a democracia eram ainda as unicas forças capazes de galvanizar o cadaver do mundo, abatido pelo toxico da demagogia e pelos apelos facceis e persistentes do socialismo. Assim, o granito de sep sólo simbolisou, de fato, o granito da resistencia da ordem economica em politica tradicional contra o embate dos vagalhões da anarquia e os assaltos da economia despotica.

Os 15 anos, que se seguiram ao conflito europeu, encontraram a Inglaterra diminuida deante de seus rivais comerciais ferida em sua vitalidade, com problemas intestinos de uma gravidade sem par. Qualquer outro póvo teria submergido na inundação dos Cesares autocratas. A Inglaterra subsistiu: foi, é e continúa a ser um dos poucos promontorios de liberalismo economico e de liberdades publicas em meio a um diluvio ameaçador e opressor e de repudio dos principios filosficos que explicaram o admiravel progresso do Ocidente.

* * *

A Conferencia Economica e Monetaria de Londres marcou o "divortium aquarum" da orientação economica, perfilhada pela Grã Bretanha, os Estados Unidos e a França, em cujo triangulo de força oscilam os acontecimentos politicos de significação mundial.

Resolvida a elevar-se do inferno da depressão economica, á custa de suas proprias convicções individualistas e sem comprometer a sua estrutura democratica, a Inglaterra estava fadada a representar, nessa Assembléa, a verdadeira politica de restauração economica, sem a qual os póvos modernos se arriscam correr ao barato das aventuras perigosas. A partir de então, três "campos monetarios" distintos se apresentaram: o dos paises apegados ao padrão-ouro, leaderados pela França, o "bloco do esterlino", constituido pela Grã Bretanha, os Dominios e alguns paises de moedas satelites, e o dos Estados Unidos, não desejando estabilizar o dolar em relação com outras moedas.

Ia começar, então, a experiencia comparada de três ensaios monetarios, compreendidos e praticados segundo a mentalidade e a maneira de compreender esses fenomenos de cada uma das três grandes potencias. O bloco do ouro, que já depreciara anteriormente as suas moedas, aliviando o fardo de suas dividas, não se mostrou interessado em promover o levantamento do nivel dos preços internos para as utilidades. Os Estados Unidos desejavam alcançar esse "desideratum", graças a enxertos em sua legislação, de medidas draconianas de socialismo de Estado e de economia dirigida. Qual então, a posição da Inglaterra? Cautelosa, senhora da experiencia do seculo, a Grã Bretanha passou a ocupar, desde essa Conferencia, uma situação intermediaria. Não quis ligar a sorte do esterlino e das moedas do Imperio á tirania do franco gaulez, ou seguir o dolar em sua trajetoria incerta e duvidosa. Os Dominios, muito mais do que de Londres, reclamavam e continuam a reclamar a ascensão de preço, mas não em obediencia aos processos violentos e anti-democraticos do presidente Roosevelt. O seu sistema não é rigido em sua ortodoxia financeira, como "bloco de ouro", nem aventuroso, como a divisa norte-americana.

Por esse meio, a Grã Bretanha estabeleceu a "sua" ordem monetaria, creou um sistema monetario estavel, sem dependencia direta do ouro. Facilitou o movimento mais livre de seus capitais, estimulando o comercio entre os paises jungidos á bitola do esterlino.

Promoveu, enfim, o seu restabelecimento economico, á revelia dos paises adstritos ao padrão-ouro e dos Estados Unidos. Velha e antiga "nação de compromissos", a Inglaterra soube sempre seguir a lição da prudencia e da virtude, não está sempre no meio termo. O sr. Harold Calender, economista de relevo, afirma que se trata com efeito, de um compromisso tipicamente inglês entre a infração e a definação, entre os interesses bancarios e industriais da City, dos centros, manufatureiros do Norte e os imperativos agro-pastoris dos Dominios. E' um compromisso entre a "chaminé" e o "banco" continentais e as "grandes armazens" dos Dominios, entre a rigidez do Continente e as inclinações expansionistas do mundo colonial inglês.

* * *

A Grã Bretanha e o seu Imperio são, a muitos respeitos, uma reprodução fiel dos Estados Unidos, por certo a arvore mais seivosa brotada do seu tronco! As relações da mãe-patria com os póvos que lhe prestam obediencia e solidariedade politica são muito semelhantes ás do centro manufatureiro da America do Norte com o Oeste e o Sul da Nação. A Ilha é o "Wall Street" do Imperio: e os Dominios os seus Minesota, Texas, Wyomings e Georgias. A Ilha é o banqueiro e o manufatureiro do Imperio, da mesma forma que os Estados do Este Atlantico são o grande industrial e o banqueiro dos Estados Unidos. Os Dominios representam para a Grã Bretanha o seu setor dinamico e construtor: são os seus "farmers" e "pioneers". Os conflitos do Este industrial, nos Estados Unidos, e o Sul e Oeste agricolas são tambem os da Inglaterra industrial e dos Dominios. Estes, da mesma forma que a vaga humana que se projeta do Mississipi até as orilhas do Pacifico, mantêm uma "mentalidade de pioneiro".

A Grã Bretanha é uma nação multisecular. Em seu corpo existem traços indeveis de feudalismo. E' por isso que almeja a estabilidade. Os Dominios, porém, novos, empreendedores, ultra-democraticos, querem a movimentação e não a estabilidade. Vem daí a sua insistencia em prol de uma politica monetaria atrevida e expansionista. Que outro país, a não ser a Inglaterra, poderia estabelecer, em financas, em economia, em politica, em sociologia "modus vivendi" mais inteligente do que o praticado por essa nação tradicionalmente parlamentarista, obediente aos imperativos sagrados dos direitos e regalias individuais?

Quando, pois, ha três anos, a crise economica mundial atingira em cheio a Inglaterra, ameaçando o seu prestigio monetario, nuvens sombrias começavam a acastelar-se sobre os horizontes nacionais. Em setembro, explodiu, afinal, a tormenta. O esterlino desceu de seu pedestal. Pela primeira vez na historia do país foi derrubado do seu trono. Terremoto economico de tão vastas proporções, no entanto, não abalou a confiança e a fleugma tradicionais do póvo britanico. Paul Morand, que assistiu ao dia em que a Inglaterra abandonou o padrão-ouro, afirma jamais ter presenciado tanta confiança da praça de Londres no futuro financeiro do país. Então, os Estados Unidos pareciam o Eldorado, para onde afluiam as moedas do mundo, receiosas da intranquilidade politica e economica universal. O sr. Mac Kenn, presidente do Middland's Bank, interrogado pelo publicista francês ácerca do destino do país, acrescentava, referindo-se á Inglaterra e aos Estados Unidos:

— "Eles têm mais dinheiro, mais possibilidades. Mas nós somos homens!"

Foram esses homens, essee representantes da inteligencia britanica, que se viria perfeitar, esse equipe de peritos, de economistas, de homens publicos, que pressentiram o desdobrar do tufão e prepararam o ambiente nacional para que a confiança não desertasse dos centros governamentais e financeiros da nação. A libra deprecion-se em cêrca de um terço de seu valor. Mas não vacilou, desde então. A nação divorciou-se do padrão-ouro, mas constituiu reservas metalicas. A politica de equilibrio orçamentario real restabelece o credito interno e o externo do esterlino. Nem sequer se constatou a alta dos preços, que a nossa experiencia ensina a manifestar-se quasi sempre depois que baixa o valor das moedas. A capacidade aquisitiva interna não desceu. O salario do operariado manteve-se no mesmo nivel de 1931. O sr. André Siegfried, analisando ha pouco as razões desse paradoxo, afirma que ele normana de dois fatos: enquanto a libra se depreciava, o nivel mundial dos preços ouro baixava, ao mesmo tempo, e quasi na mesma proporção, e a confiança absoluta que o inglês deposita no credito de seu estado monetario. Mesmo que a libra oscile, que importa? não declaram os ingleses que o seu credito se baseia "mais no caracter do que no ouro".

O esterlino e as moedas que o seguem constituem, pois, entre as moedas respaldadas pelo ouro e o dolar, um continente, um "clima monetario" especifico.

* * *

Os resultados da fidelidade que a Inglaterra mantem aos ensinamentos do liberalismo economico e da democracia representativa estão patentes. A nação "avança a passos largos no caminho do reerguimento economico" — adverte Lloyd George.

E Sir Walter Russmann proclama: "Contrastando com a nossa situação de 1931, quando estivemos ás portas da bancarrota, chegamos agora á posição de sermos a primeira potencia economica do mundo, com o melhor credito, com as nossas finanças repousando em bases quasi tão solidas como as que tinhamos antes da guerra mundial".

O país progride com firmeza e sem sincopes. O numero de "chômeurs" se retrai; mais trabalho se apresenta á nação; as estradas de ferro transportam mais mercadorias; cresce a importação de materias primas; ascende o consumo de energia eletrica; multiplica-se o movimento bancario; melhora o comercio estrangeiro e o Chanceler do Tesouro apresenta um orçamento de despesas para 1933-34, que se espera encerrar com "superavit". As receitas nacionais serão este ano de 46.000.000 de libras, superiores ás do ano passado.

Bastou que o inglês conjugasse a sua fleugma com a sua inteligencia economica, para que o fenomeno de recuperação de sua saude economica se efetuasse. Nem foi preciso, para tanto, entumecerem as celas do barco do estadismo economico, nem fazerem profissão de fé nas virtudes mirificas e enganosas da economia dirigida. Por isso mesmo, a revitalisação britanica é sã e solida. A Grã Bretanha emerge da crise com uma advertencia ao mundo civilizado: que não é pelo despotismo socialista que os póvos reconstroem a sua riqueza comprometida. Antes pela observancia dos direitos individuais, que são o agente insubstituivel de revigoramento dos Estados e dos organismos humanos.

* * *

Do outro lado do Atlantico, que descortinamos?

Uma nação em convulsões. O Estado tentando organizar a produção. O chaos monetario. Tentativa frusta de elevar a todo transe o nivel dos preços interno. O comercio internacional atrofiado. A onda dos "chômeurs" crescendo, avultando, ameaçadoramente. O Estado recorrendo á inflação, procedendo a gastos mamouteanos, levando a efeito a perigosa "politica da morfina". A capacidade aquisitiva nacional decaindo. A depressão dos preços se acentuando. A "economia dirigida" imposta como tabu' administrativo a uma nação embebida até á medula no individualismo. A vida administrativa transformada em um mecanismo constante. A incerteza do dia de amanhã. O espirito teorico de grupos universitarios querendo destruir certas "constantes" da vida economica dos póvos, que não podem ser arrasadas com o influxo de não importa que devaneios liricos. A luta entre o espirito conservador do póvo e as arremetidas do socialismo atrevido. A democracia esterteorando sob o guante do arbitrio humano. A maior riqueza concentrada nas mãos de um país privilegiado, á mercê de saba Deus quantos elementos contrarios á sua permanencia. Audacia excessiva, infantilismo doutrinario, impaciencia de póvo em botão, rebeldia acentuada dos circulos governamentais contra a economia liberal. Todo um balanço tragico de providencias negativas, que apenas presagia o passivo tremendo de uma experiencia já comprometida. O sentimento popular em divorcio com os "tecnicos", todo um formigueiro humano que reclama capacidade de "leadership", fragmentos dessa mesma inteligencia politica, que salvou a Inglaterra da miseria, sem a encontrar...

* * *

E' esse o drama dos Estados Unidos. A juventude tem o dinamismo, mas não possue a sensatez. E' dinamo, mas não é pensamento. Age, mas não pensa. Constrói sem saber se a arquitetura levantada resiste aos vagalhões dos dias de tortura. E' impulso, mas não é meditação. Vê, mas não prevê. Olha, mas não descortina o porvir. Tem alma de D. Quixote, mas não dispõe do senso comum de Sancho Pança. Matamouros incontido, falta-lhe a majestade dos dias da velhice. Mais nervo do que cerebro, o seu galardão são os seus proprios fracassos. Os Estados Unidos — juventude, e a Grã Bretanha — maturidade, poderiam, se aliados, dominar o mundo, inaugurando uma nova Pax Romana. Divorciados, cada um obedece fatalmente ou ao seu instinto juvenil ou á sua sensatez equilibrada.

A Europa acha-se virtualmente em estado de guerra

Por Guiglielmo FERRERO
Eminente historiador europeu

GENEBRA, Dezembro de 1933.

A Europa acha-se virtualmente em estado de guerra. Todos os países estão se armando desesperadamente e para isso arrancam as ultimas moedas ás algibeiras exhaustas do povo.

Dois grandes Estados, Italia e Alemanha, vivem sob um regime de mobilisação quasi permanente de homens, mulheres, crianças e velhos.

Todas as nações se enchem de receios. A França recela á Alemanha e á Italia. A Italia teme a França e a Alemanha. A Alemanha tem receio da França e da Polonia. A Polonia vive receiosa da Alemanha e da Russia. Cada qual se julga provocado, traído, ameaçado. Essa psicose passa dos governos ao povo e contamina as massas.

Tiros que esplodem ao longe das fronteiras correspondem a atritos diplomaticos. Nem mesmo a Suissa tem mais á certeza de ser respeitada. Desde que o partido Nacional Socialista assumiu o poder na Alemanha, não se passa uma semana sem que pequenos bandos armados de alemães invadam o territorio Suisso.

Muitos dos antigos nós da politica européa estão se apertando novamente e de tal maneira que nem mesmo os mais habeis diplomatas sabem mais para onde se virar. Alguns começam a lançar os olhos para uma espada que corte esses nós, o nó austriaco, por exemplo.

Ha já varios anos que essa desordem vive latente no coração da Europa; mas a ascenção do partido Nacional Socialista ao poder na Alemanha, fez explodir essa desordem. Já predisse varias vezes em meus artigos que a quéda da Republica democratica na Alemanha desencadearia nove cáos na Europa. Infelizmente minha predição está sendo realisada. A julgar pela experiencia do passado poder-se-ia dizer que de um momento para outro poderá deflagrar uma guerra geral na Europa.

Estão assim apavorados com a guerra, porque, como sempre acontece, imaginam a guerra de amanhã nos moldes da de ontem; e a de ontem foi uma guerra incrivel que durou mais de quatro anos, mobilisou todos os homens de dezoito a quarenta e cinco anos e devorou todas as riquezas do mundo.

Hoje a Europa está empobrecida, sem sangue, exhausta, desorientada. Nela não ha nação solida, com exceção dos velhos Estados parlamentares, republicanos ou monarquicos. Mesmo as mais ricas e solidas nações não estão certas de poderem mobilisar toda a população e mante-la nas trincheiras durante seis mêses.

As coisas estão na balança e assim podem continuar por muito tempo; mas tambem podem se precipitar sob qualquer impulso. E são dois os impulsos a temer.

Tornem-se os acontecimentos ainda mais anarquicos, especialmente na Austria, e poderão levar uma potencia, mau grado seus temores, a algum ato irreparavel. Muitas guerras teem rebentado assim, sem que alguem deliberadamente as deseje, simplesmente porque duas ou mais nações começaram a trocar alfinetadas em torneios diplomaticos para obter algum vantagem.

Hoje os Estados e os povos teem muito receio da guerra; mas não tenho muita certeza si esse temor seja forte bastante para afastar a possibilidade de que aconteça outra vez o que já tantas vezes tem acontecido.

O perigo maior, porém, seria este: Si em uma das grandes potencias européas os generais imaginam mais uma vez haver descoberto um meio de subjugar o inimigo completamente em quatro ou cinco semanas e conseguem impôr sua convicção a seus governos. Hoje a paz está garantida acima de tudo pelo temor geral de que uma nova guerra possa durar alguns anos. Ai do governo que imagine pode-la fazer em dois ou três mêses!

Por esse motivo creio que a Alemanha constitue hoje um perigo. A guerra breve e violenta é uma velha invenção de Napoleão. O seculo XVIII teve guerras longas e morosas. Mas a Alemanha é o país em que a idéa napoleonica tomou profundas raizes e que mais obstinadamente, mais tenazmente tem procurado o segredo seguro de uma guerra curta e violenta.

Desde 1870, traçando seus planos segundo os moldes napoleonicos, conseguiu destruir o exercito francês e atingir Paris em seis semanas. Desde 1870 que o Estado Maior alemão tem pensado exclusivamente no preparo da mais curta e da mais violenta guerra da historia, para o caso da Alemanha se encontrar em luta com a França.

Com a subida do partido de Hitler ao poder, os generais se tornaram novamente fortes e influentes na Alemanha. Mas estarão eles curados da mania da guerra curta e violenta? Estarão convencidos de que em 1870 a Alemanha foi favorecida por uma bôa sorte unica? Que as guerras entre nações poderosas, quando suas existencias estão em jogo, são quasi sempre longas, muito longas? Que na historia as guerras rapidas teem sido uma rara e feliz execeção, com a qual será imprudente contar? Gostaria de acredita-lo, mas não o ouso!

O espirito com que a Alemanha está comemorando este ano o centenario do Conde Schlieffen, autor do plano da guerra de 1914, não é nada tranquilisador.

Os bandos de jovens alemães que marcham atravez das grandes cidades entoando canções de guerra, as orações inflamadas de seus guias, a infatigavel alacridade das oficinas alemães fabricando armas, tudo isso enche a Europa de inquietação.

Não digo que tais coisas sejam de somenos importancia. Mas enquanto o Governo Alemão tiver receio de se empenhar em uma guerra que dure três ou quatro anos e na qual uma parte do povo alemão corra o risco de morrer de fome, creio que a Europa estará suficientemente resguardada do perigo de uma nova guerra geral.

O MOMENTO INTERNACIONAL

A LIGA DAS NAÇÕES E AS SUAS DIFICULDADES PRESENTES

Deve reunir-se amanhã o Conselho da Liga das Nações, na sua 78.ª sessão, sob a presidencia do ministro do exterior da Polonia.

No momento em que as portas do instituto de Genebra se reabrem, para mais uma reunião selene, é interessante passar uma revista no passado e verificar o que a Liga das Nações alcançou de positivo no ano que se encerrou e os fracassos que fazem parte do seu passivo.

Entre as soluções felizes, alcançadas sob o patrocinio da S. D. N., registam os observadores internacionais a da questão anglo-persa, relativamente ao petroleo; a conclusão de uma convenção internacional sobre os entorpecentes, limitando a produção e a venda estritamente ás necessidades medicas e cientificas; a volta da Argentina ao seio da Liga, após demorada ausencia de 13 anos e a suspensão das hostilidades no caso de Leticia.

Os insucessos são: 1) a fracassada proteção á soberania da China contra a agressão niponica; 2) o fracasso em conduzir o reerguimento economico mundial por intermedio da Conferencia Economica de Londres; 3) o fracasso em obter qualquer medida de desarmameto que evitasse a retirada da Alemanha da Conferencia e da Liga.

Esses insucessos custaram á Liga a retirada do Japão e da Alemanha, e parece que teremos de acrescentar mais um, com a impossibilidade da comissão dos cinco membros, nomeados para resolver o litigio do Chaco, de obter uma solução favoravel.

Já os telegramas de ontem diziam mesmo que em vista do reinicio das hostilidades pelos paraguaios, os delegados bolivianos, junto á comissão, deram por encerradas as negociações, enquanto em Assuncion se considera que a guerra está virtualmente ganha e que neste momento a intervenção da Liga visa apenas levar os paraguaios a desistir de algumas exigencias para as bases das negociações da paz.

Personalidades chegadas ao governo de Assuncion não escondem mesmo o seu descontentamento deante do procedimento da comissão, dizendo-se que é inconcebivel que a Liga ou outras nações, que não lograram impedir a guerra, tentem agora ditar os termos da paz, procurando poupar aos derrotados os efeitos da guerra perdida.

Vê-se que estamos deante de um verdadeiro impasse, e como á Liga minguam os meios de executar as suas sanções, teremos de melancolicamente confessar que o seu insucesso nesse novo setor é evidente.

Isso não quer dizer que a Liga deva apressar a sua dissolução ou seja substituida por um diretorio ao feitio italiano.

Um diretorio de potencias criaria no mundo uma situação a que a nossa consciencia de povo livre e soberano jamais se poderia conformar. Pensamos com sir John Simon que si alguma reforma tiver de se fazer na Liga das Nações, deva ser para prestigia-la e para tornar eficientes as suas deliberações.

A retirada dramatica do Japão em fevereiro do ano passado, deu infelizmente o golpe de morte na Conferencia do Desarmamento, então reunida em sessão.

Sem fé na maquinaria internacional para a preservação da paz e da ordem, que a Liga então representava para elas, as nações reconheceram a impossibilidade de se desarmarem.

A retirada da Alemanha ainda mais complicou tudo, voltando-se ao sistema das negociações diretas, que aliás nenhum resultado têm dado.

Fala-se em novo adiamento da Conferencia do Desarmamento, o que significa que a situação no fundo permanece muito tensa, continuando as nações a contarem com os seus recursos e cada um procurando tratar de fortalecer-se.

UM RECEPTOR DE FAMA UNIVERSAL

A R. C. A. VICTOR teve a primasia na apresentação desse formidavel aparelho

MAIS ALGUMAS PALAVRAS

Receptor R. C. A. Victor
TIPO 141

E é esse o aparelho que conseguiu impor-se á admiração dos radiofilos mais notaveis, devidos as suas ótimas qualidades.

Reeditamos, hoje, o cliché do novo receptor de radio tipo 141, da marca R. C. A. Vitor, o formidavel aparelho que tem causado a admiração dos mais experimentados radiofilos não só do país como do estrangeiro.

O R. C. A. tipo 141 tem sido objeto de varias demonstrações nesta capital para ilustres individualidades do nosso meio social, as quais após as mais completas experimentações das possibilidades desse formidavel controlador já têm manifestado e até por intermedio da imprensa, as suas impressões, em abono do que se afirma a respeito do mesmo.

A primeira demonstração publica desse aparelho foi realizada por J. Marcelino & Cia. Limitada, comerciantes estabelecidos com a Agencia Vitor, á rua da Imperatriz, unicos recebedores e distribuidores dos produtos da marca R. C. A. Vitor no norte do país, demonstração que teve lugar no edificio da Apa, em Ponto d'Uchôa, coroada de todo exito.

Daí em deante, atendendo a varios pedidos de seus distintos clientes desta capital e demais Estados do país têm os srs. J. Marcelino & Cia. proporcionado aos mesmos demonstrações e explicações de toda sorte a respeito do novo receptor.

Cumpre registar aqui a assombrosa sensibilidade desse aparelho.

O 141 é de todos os aparelhos de radio do seu tipo o que melhor seleciona.

Se as numerosas vantagens que apresenta não bastassem para coloca-lo em primeiro plano dentre os demais aparelhos do seu tipo, seria bastante aquele poder de seleção que ele detem para conferir-lhe a primasia.

Em conclusão, é o receptor R. C. A. Vitor tipo 141 o melhor aparelho de radio e por isso mesmo o mais barato e accessivel.

Fôro e Judicatura

1.º CARTORIO CRIME

Sumarios de culpa

Prossegue no juizo municipal da 1.ª vara criminal, o processo crime instaurado contra o sr. João Inacio Neri, indigitado autor da apropriação indebita dum aparelho de radio de propriedade da firma E. A. Guimarães desta praça.

Para auxiliar da acusação a firma aludida convidou o dr. Julio Machado.

—

Teve logar ontem, o inicio do sumario de culpa de Geraldo Ribeiro da Silva, incurso no artifo 303 da Consolidação das Leis Penais.

—

Arquivamento

O promotor Otavio Bastos requereu o arquivamento do inquerito policial contra o motorista amador Glenborne Harney Whaoltker, indigitado autor do atropelamento do menor Romulo Batista, uma vez que se acha provada a nenhuma culpabilidade do acusado.

—

Diligencias recebidas

O promotor Evandro Neto recebeu para efeito de denuncia, as diligencias policiais contra o sr. José Meisne, acusado de haver ferido levemente a Graciliano Alves, fato ocorrido no dia 15 do mês passado.

—

3.º CARTORIO CRIME

Denuncias

O 3.º promotor denunciou de José Tenorio de Albuquerque, vulgo Veado, como incurso no artigo 303 e do soldado Noé Ramos Lins no mesmo artigo.

—

Inquerito para denuncia

Deu entrada em cartorio o que foi instaurado contra Francisco Ugiette que feriu um guarda sanitario no logar Barros.

—

4.º CARTORIO CRIME

O crime de Iputinga

Deram entrada ontem, no 4.º cartorio crime as razões de defeza de Daniel Candido de Figueiredo, denunciado como co-autor no assassinato do academico Milton Fragoso, por intermedio de seu advogado dr. Francisco Cabral de Melo.

—

Tambem o dr. Augusto Lima, advogado de Antonio Chaves, vulgo Caneca Amassada, autor material do referido crime, entregou no 4.º cartorio do crime as razões de defeza de seu constituinte.

—

5.º CARTORIO CIVEL

O juiz municipal da 6.ª vara, dr. José Coelho, julgou em 11 de janeiro por sentença feita nos bens de João Jaques, na ação executiva que lhe move o bacharel Antonio Teles Neto.

—

Autos concluso

Foram conclusos ao dr. Osvaldo Guimarães de Souza, juiz de direito da 4.ª vara civel, para contra-minutar, o agravo dos autos de ação executiva, que Antonio Gonçalves Ferreira Junior move contra Pedro Luiz Paranhos Ferreira.

—

Predios em praça publica

Serão levados a praça na proxima segunda-feira, 16 do corrente, os predios ns. 64 e 2, situados respectivamente, á rua de São Miguel, em Afogados, e á rua 15 de Novembro, no Pina, penhorados na execução de sentença que Natalio Maggi move contra Francisco Nunes Siqueira e sua mulher.

—

SUPERIOR TRIBUNAL DE JUSTIÇA

Na proxima terça-feira, 16, ás 15 horas, haverá sessão extraordinaria para julgamentos de habeas-corpus.

ORDEM DOS ADVOGADOS DO BRASIL

(Secção de Pernambuco)

A secretaria da Ordem dos Advogados do Brasil, secção de Pernambuco, torna publico que requereram inscrição no quadro dos advogados os bacharels Mario Pessoa de Oliveira e Luiz Leite da Costa, e que dentro do praso de 5 dias recebe quaisquer impugnações.

Educação e Instrução

ENSINO SUPERIOR

FACULDADE DE MEDICINA DO RECIFE

O dr. Otavio de Freitas, diretor da Faculdade de Medicina do Recife, recebeu do diretor geral interino do Departamento Nacional de Ensino o seguinte telegrama:

"Para os devidos fins recomendo que dentre exigencias capituladas numeros 1 a 6 decreto 19.851 deve ser incluida apresentação caderneta reservista para inscrição exame vestibular acordo artigo 43 decreto 21.125 de 21 de agosto ultimo. Saudações."

—

GINASIO PERNAMBUCANO

Exames para alunos estranhos

Dia 15 — Portuguêz — 1º e 2º anos — A's 9 horas — Prova escrita. A's 14 horas — Prova oral.

Dia 16 — Ciencias — 1º e 2º anos — A's 8 horas — Prova escrita. A's 14 horas — Prova oral.

Regulamentação da profissão de engenheiro arquiteto e agrimensor

Na proxima terça-feira, ás 20 horas o Clube de Engenharia reune todos os profissionais das classes acima, para solenisarem a assinatura do decreto federal ultimamente assinado.

Uma comissão composta dos engenheiros Arlindo Luz, Samuel Pontual e José Queiroz convidaram ontem os srs. interventor federal, comandante do distrito, prefeito e demais autoridades para comparecerem á reunião.

O sr. presidente expediu convites aos antigos congressistas signatarios da lei 1815 do Estado, assinada no governo Julio de Melo.

Na sessão terão a palavra alem do engenheiro Morais Rego, que falará em nome do clube, diversos outros engenheiros e serão discutidas as medidas necessarias para a efetivação da lei.

Impostos municipais

A diretoria da Fazenda Municipal do Recife está recebendo, independente de multa, dentro do corrente mês, os seguintes impostos:

Limpeza, biqueira ou aguas não devidamente canalisadas, calçamento, porta aberta, aferição, letreiros, empanadas, bebidas, guindastes e trilhos em ruas da freguezia do Recife; cinemas, vitorias de instalações mecanicas, bombas de gasolina, alcool, oleo e seus congeneres, de todas as freguezias.

Está recebendo tambem as taxas referentes á matricula de automoveis, motoristas, motocicios, bicicletas, etc.

—

A mesma diretoria está chamando a atenção dos interessados para o edital n. 6 que está sendo publicado no Diario do Estado, chamando os proprietarios de predios situados em diversas ruas da freguezia da Boa Vista, afim de recolherem as taxas referentes a reposição de pedras portuguêsas no passeio dos mesmos predios.

Mande fazer os seus CLICHES no Atelier de Gravuras do "DIARIO DE PERNAMBUCO"

No Coração do Brasil

Os intelectuais pernambucanos Oscar Brandão e Manoel Monteiro conceberam a idéa de organisar um livro de propaganda do nordeste, intitulando-o — "No Coração do Brasil"

E' uma obra patriotica e de real utilidade.

Abrange os Estados da Bahia, Sergipe, Alagôas, Pernambuco, Paraiba, Rio Grande do Norte, Piauí, Ceará e Maranhão.

Tratará do desenvolvimento intelectual, economico, industrial, comercial, agricola, religioso, literario, artistico, operario e educativo de cada uma das aludidas circunscrições nordestinas.

Terá uma perfeita e completa documentação fotografica de tudo quanto diz respeito ao progresso da magnifica região.

Um escolhido corpo de colaboradores tratará dos mais interessantes problemas da vida do nordeste.

A natureza e o homem serão proficientemente estudados.

E' um livro revelador de uma parte opulenta do Brasil dentro e fóra do Brasil.

A idéa dos conhecidos intelectuais pernambucanos vai encontrando o mais decidido apoio no seio de todas as classes, através dos Estados nordestinos.

Não lhe tem faltado o prestigio de eminentes personalidades responsaveis pelos destinos da terra e do póvo do coração do Brasil.

Em Pernambuco já se acha escolhida a maioria dos seus colaboradores.

E' assim que prestarão, entre outros, brilhante concurso ao livro pessôas de relevo nas letras, nas artes, na imprensa e em diversos ramos de atividade humana que se incumbiram dos seguintes assuntos:

Imprensa pernambucana — Luiz Cardoso Aires.

Projeção Intelectual de Pernambuco — Raul Monteiro.

Historia de Pernambuco — Mario Melo.

Os nossos hospitais — Fernando Simões Barbosa.

Belas Artes — Augusto Rodrigues.

Instrução Publica — Pinto de Abreu.

O homem de Pernambuco — Geraldo de Andrade.

Maternidade — Selva Junior.

Alfabetisação de Adultos — Carneiro Leão Sobrinho.

[illegible] — Carlos Maria.

[illegible] em Pernambuco.

Loteria federal do Brasil

A extração de ontem

Na extração de ontem da Loteria Federal do Brasil, foram sorteados os seguintes numeros:

1.º	13715 S. Paulo	200:000$000
2.º	11419 RIO	100:000$000
3.º	5363 S. Paulo	10:000$000
4.º	7606 Barra de Piraí	5:000$000
5.º	4044 São Paulo	2:000$000
6.º	7283	[illegible]
7.º	24157	[illegible]

VARIAS

A despeito de termos uma Diretoria Geral de Estatistica, a verdade é é que os serviços dessa repartição caminham um tanto com aquela "lentidão clemente das forças naturais". Pode ser que a culpa não seja propriamente dos encarregados da mencionada diretoria, e se deva atribuir áquela "nonchalance", de que falava o Anuario de 1930, com que o nosso povo "recebe as solicitações de dados informativos", si bem que em materia de "nonchalances", não nos pareça que possa o mesmo Anuario fazer increpações ao respeitavel publico...

Os nossos confrades da imprensa paulista, graças aos serviços de estatistica do Estado, podem manter em dia os seus leitores sobre todas as atividades da grande unidade da Federação. Basta abrir qualquer jornal de S. Paulo e verificar a procedencia de nossas afirmativas. Entre nós, até hoje, o Anuario de 1932 ainda está por sair.

Nestas condições, á falta de dados da repartição estadoal, vamos recorrer ás estatisticas federais, para dar uma sintese do nosso comercio para fóra do pais, durante os mêses de janeiro a setembro do ano passado.

Banha, conservas, carnes congeladas, lã, sêbo, xarque, minerais, arroz, borracha, cacau, farinha de mandioca, frutos para oleos, castanhas, babassú, fumo, herva mate e milho — são produtos que não figuram nas estatisticas pernambucanas.

Entretanto, poderiamos ser produtores do fumo, e ha mais de dois anos que o sr. Oscar Cordeiro clama por uma Estação Experimental de Fumo, em Itambé, em pura e absoluta perda. Tambem o clamor do prefeito da cidade do norte perde-se no espaço, com o mesmo "rumor das azas de um inseto", com que se perdem as sugestões do zeloso sr. Secretario da Agricultura.

Nos três primeiros trimestres do ano, exportamos 79.390 quilos de couros, no valor de 152.254$ e 642.184 quilos de peles no valor de 6.086.370$, o que dá um total, em algarismos redondos, de 6.238 contos, bem superior ao total da exportação dos mesmos artigos em 1932, que atingiram apenas a 5.918 contos.

O algodão em rama figura com a diminuta cifra de 52.893 quilos, no valor de 159 contos; o açucar, com 21.243.990 quilos, no valor de ..... 10.063.206$; o café em grão com 35.130 sacos, no valor de 3.962 contos; a cêra de carnaúba com ..... 466.422 quilos, no valor de 1.348 contos; os farelos com 3.995.791 quilos na importancia de 660 contos; a baga de mamona com 5.131.020 quilos no valor de 2.094.202$ e o caroço de algodão com 517.800 quilos no valor de 155 contos.

As madeiras aparecem com uma exportação de 107 quilos no valor de 110$ e no capitulo das frutas as estatisticas primam pela nossa ausencia.

Apenas exportamos 36 caixas de laranjas no valor de 650$. Abacaxis, bananas, abacates, tangerinas, frutas de que Pernambuco poderia ser grande produtor, não figuram nas nossas exportações.

Entretanto, só o porto de Santos exportou para o estrangeiro 16.225 contos de bananas e o Rio de Janeiro vendeu 4.869 contos do mesmo produto.

Só de laranjas o porto paulista exportou 21.268 contos, e o Rio de Janeiro 14.268. Em suma: a nossa exportação para o exterior, de Janeiro a Setembro, do ano findo, atingiu a 94.704 contos em cifras redondas, quando só as laranjas exportadas pelo porto de Santos renderam a S. Paulo 21.268 contos. Santos vendeu mais bananas para o estrangeiro do que Pernambuco vendeu açucar e café.

A nossa exportação de mamona, nos nove mêses do ano passado, foi superior á da exportação total de 1932.

Sendo a mamoneira de facil cultura em Pernambuco, desenvolvendo-se de maneira admiravel e com alto rendimento por hectare, podendo ser cultivada desde o litoral até o alto sertão (v. Relatorio da Secretaria da Agricultura de 1932) tudo está indicando que os poderes publicos tomem as necessarias medidas para facilitar o desenvolvimento de uma cultura, que oferece á economia do Estado as melhores perspectivas.

São Paulo bateu-nos na exportação da mamona, vendendo 4.521 contos ou sejam 2.500 contos a mais do que nós, quando os mercados americanos seriam grandes compradores do nosso produto, si tivessemos bastante para lhes vender.

O grande Estado sulista continua no nosso encalço, batendo-nos em quasi todos os artigos de que somos tradicionalmente produtores. Nos nove primeiros mêses do ano passado (a safra ainda não começara) vendeu o porto de Santos 18.261 quilos de abacaxi, contra zero de nossa parte. E a venda de algodão em rama para o exterior, em identico periodo, foi quasi três vezes mais do que a nossa. O que não é de admirar, quando daqui a pouco os paulistas virão abarrotar de algodão as praças pernambucanas, golpeando fundo a nossa economia.

Ainda ontem, as folhas governistas transcreviam da "Folha da Manhã" os seguintes periodos, que é pena que não tenham caido sob os olhos do sr. Interventor, empenhado em congregar a "familia revolucionaria":

"Quando se compara a relativa estagnação algodoeira do Nordeste e o surto animador de São Paulo, um justo raciocinio nos acode ao pensamento: Si o Norte está praticamente parado e si São Paulo avança, em quantidade e em qualidade, o segredo desse sucesso não se prende apenas á inclemencia dos fatores meteorologicos naquela região. A vitoria de São Paulo é devida, em ultima analise, ao espirito cientifico que soube imprimir á sua produção algodoeira cercando-se de tecnicos e de especialistas que realizam o seu trabalho alheios ás mutações politicas e á volubilidade administrativa, que tanto intranquilizam a existencia dos tecnicos, no Meridião do país.

Saiba o Nordeste prestigiar o tecnico e o cientista. Não os force a abandonar o seu "terroir", procurando trabalho e agazalho alhures, uma vez que os não encontram em sua propria ambiencia. Realize uma politica algodoeira real organica, construtora, ligando o pesquizador ao campo experimental, ao laboratorio, ás analises geneticas — e, por certo, escapará da tendencia fatal, para a diminuição de sua importancia algodoeira talqualmente fizemos, em 1923 e 1921, quando as nossas variedades se abastardavam mais e mais."

Que a advertencia amiga não se perca no ar, como tantas outras, feitas aliás no unico interesse da terra comum e do bem estar de sua população.

***

A bem dos interesses de suas correspondencias estão sendo convidadas a comparecer das 12 ás 16 horas na 7ª secção dos Correios e Telegrafos de Recife, as seguintes pessôas: Adauto Gouveia, Alice Vieira, Abel Marques Nogueira, Benvinda C. de Albuquerque, diretor do Colegio Pritaneu, Ester Bezerra de Castro, Escolastico Nunes Viana, Eunice Barros, Francisco Bandeira de Melo, José Barbosa da Silva, João Mateus de Lucena, José Severino dos Santos, major José Ribeiro de Andrades, Manuel Joaquim Tavares, Maria José Guerra, Posaidonia Araujo, Regina Ilda de Sousa, Severina Lourdes de Siqueira, Antonio Soares dos Santos, João Batista de Abreu Lins, Julia Coêlho da Silva e Josefa Gomes Ferreira.

***

No requerimento em que Anibal Ribeiro Varejão, solicita nomeação para um lugar nos Correios e Telegrafos, o diretor dessa repartição proferiu o despacho seguinte: — "Aguarde oportunidade".

***

A Junta Medica do Estado está convidando a comparecer, amanhã, ás 14 horas, as seguintes pessôas: — Francisco Furtado Neto, Elisa Matos de Assis, Romualdo de Morais da Mesquita Pimentel, Aurea Ferreira da Cunha, Ana Pais Barrêto, Adalberto Gomes Pereira Guerra, Alfredo Aureliano Borges, Cicero de Azevêdo, dr. José Teixeira Coimbra, Ascendino Florentino da Rocha e Maria Dulce Jurema Chacon, afim de serem inspecionado pela referida junta.

***

TESOURO DO ESTADO — O Tesouro pagará, amanhã, (segunda-feira), ás seguintes classes: — Juiz de direito do interior, professores de 3ª entrancia, aferidores e serventes de grupos.

***

MONTE PIO ESTADUAL — O Monte Pio pagará, amanhã, aos pensionistas inscritos ás fls. 701 a 800, mediante atestado.

— NOTA — O Tesouro avisa que os funcionarios que não receberem os seus vencimentos nos dias proprios, somente poderão fazel-o no mês seguinte, no dia determinado para a respectiva classe.

***

AUTOMOVEIS MULTADOS — Por infração do regulamento do trafego publico, estão sendo chamados a comparecer a Inspetoria Geral de Veiculos no praso de 48 horas, os condutores dos seguintes veiculos:

Avanço ao sinal — 365 e 1975. Estacionar fora da posição normal — 4827 e 3607. Trafegar em local não permitido — 169 e 4446. Placa pouco iluminada — 1330. Trafegar meio fio e o bonde parado — 1746 e 2565. Desobediencia ao sinal — 1330. Falta de luz — 702. Não reduzir a lux — 1417. Excesso de carga — 3153.

***

O secretario da Justiça, Educação e Interior, respondendo pela interventoria federal no Estado, tendo em vista a proposta do diretor geral do Departamento de Saude Publica, resolve nomear Alcides de Sousa Pacheco para exercer o cargo de enfermeiro do mesmo departamento, durante o impedimento do funcionario efetivo.

***

E' da autoria do nosso companheiro Mario Melo o artigo publicado na edição de ontem com o titulo Genealogia e o sub-titulo "A familia Carneiro Leão", publicado como editorial.

***

TELEGRAMAS RETIDOS — No Telegrafo Nacional para: — Alnico; Pernambuco; José Maria de Sousa, bêco do Pavão 194, Casa Amarela, Recife; Manuel Montenegro, Recife; Itoma para Munier, Recife; Pedro Brito, Agua Fria 15, Recife; Paulino, Princêsa Isabel 109 ou 209, Recife; Isabel Peixoto, Harmonia 541, Casa Amarela, Recife.

UMA TURMA DE APRENDIZES MARINHEIROS QUE VAI INGRESSAR NA MARINHA DE GUERRA

O seu embarque hoje no "Raul Soares"

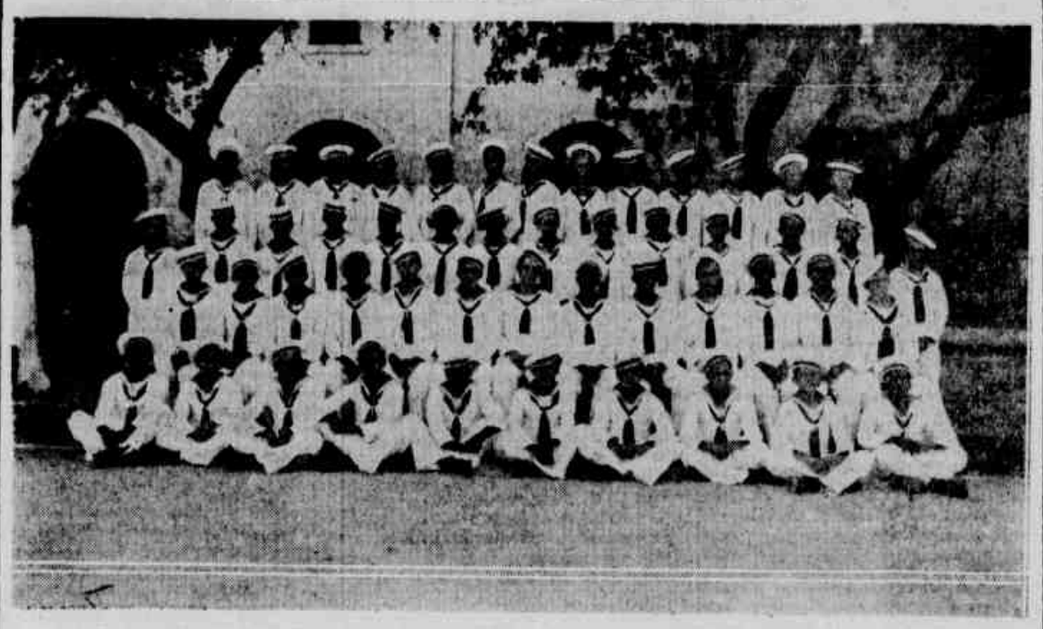

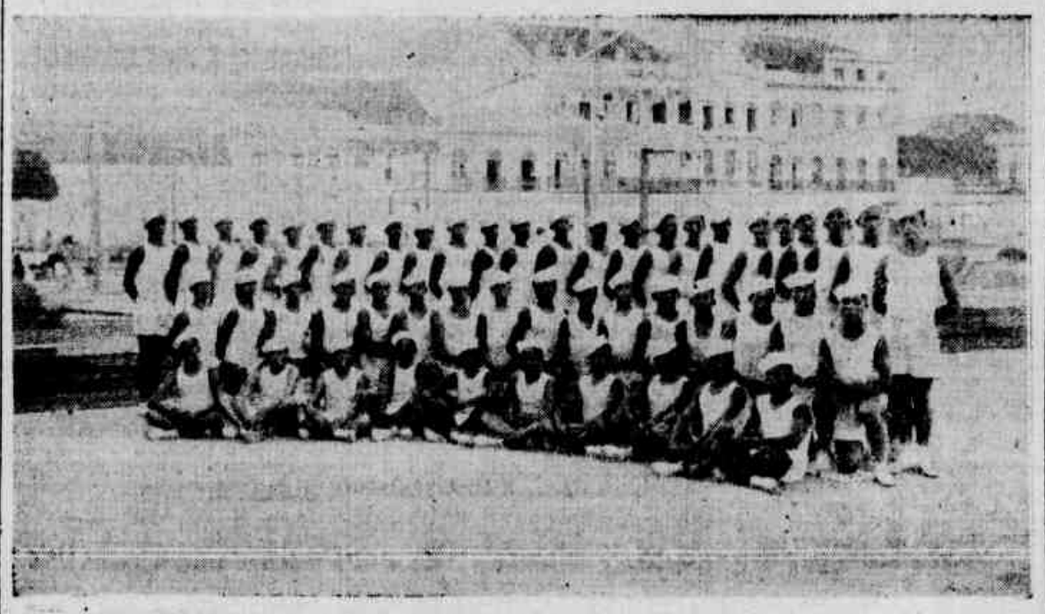

Pelo paquete **Raul Soares**, segue hoje para o Rio de Janeiro, a turma de aprendizes marinheiros que anualmente a escola de Pernambuco fornece á Marinha de Guerra.

A turma deste ano é composta de 52 aprendizes, sendo: 38 pernambucanos, 7 cariocas, 3 alagoanos, 1 paraibano, 1 mato-grossense e 2 paraenses.

Todos os seus componentes passaram na escola entre um a dois anos.

Esta foi a ultima turma de aprendizes que, com raras excepções, entrou para a escola quasi analfabeta e, graças ao incançavel esforço da administração da escola, sai este ano com o curso completo.

Para o ingresso dos novos candidatos, é, de acordo com os novos regulamentos, exigido saber muito bem lêr escrever e contar. Em dezembro ultimo foram examinados na Escola de Aprendizes todos os candidatos ás vagas deste ano, comprendidos entre os de 15 a 17 anos e com mais de 1,50 de altura. Dentro destas condições foram submetidos a exame de admissão e posteriormente a inspeção de saude, cerca de 600 (seiscentos) menores, dos quais apenas 50 foram considerados "aptos" para o alistamento.

A turma deste ano que a Escola de Aprendizes daqui envia para o Rio de Janeiro, segue sob a direção do sub-oficial artilheiro Hilario Francisco de Sousa, e é composta dos seguintes aprendizes:

8 — Francisco Luis da Cunha; 10 — Mario Betemiler de Araujo; 14 —Pedro Wilson Tavares Bustos; 16 — Ruben Cabral de Araujo; 18 — José de Assis Pereira; 20 — José Vieira do Nascimento; 21 — Antonio Negromonte da Silveira; 22 — João Nepomuceno Gonçalves; 24 — Oscar Galdino Alves; 32 — Renildes Neves Calabria, 33 — Etiéne Nunes Machado; 35 — Milton Marques da Cunha; 43 — Adevaldo Gonçalves Cruz; 44 — Mario Ferreira; 46 — José Vasconcelos Mendes; 47 — Antonio de Abreu; 49 — Dulcidio Moreira dos Santos; 52 — Modesto da Silva; 54 — Abelardo Luis de França; 55 — Serafim Antonio Resende; 56 — Ivo Guimarães Teixeira; 59 — José Domecianno da Silva; 60 — Denago Bezerra Cavalcanti; 61 — Antonio Preders Montes; 62 — Romulo Borga; 64 — José Teles Sobrinho, 65 — José Clementino da Silva; 68 — Joventino Muniz da Silva; 70 — Severino Antonio de Lima; 74 — Nelson Gomes Rodrigues; 75 — João Paulo Patricio; 78 — Manuel Augusto da Silva; 80 — Oceano Costa Pina; 83 — Francisco Ferreira Guedes; 85 — Ruben Teodorio da Silva; 86 — Aderson de Oliveira Lima; 87 — Olivio José de Lima, 91 — Jaime Renato de Jesus; 92 — Lourival de Freitas Dias; 94 — Eduardo Francisco da Silva; 97 — Tiburcio Pereira Filho; 104 — Enock Ariel Vieira; 107 — Clodoaldo Monteas Saldanha; 109 — Bruno Alves do Couto; 110 — Ismael Paulo da Silva; 111 — Julio Marques Pimentel; 112 — José Olegario da Silva; 114 — Mauricio Cisneiro de Oliveira; 115 — Manuel Barbosa Cavalcanti; 116 — Jozafat Dias de Noronha; 117 — Lauro Rodrigues da Cruz; 119 — Ivom Rodrigues Cabral.

AOS SRS. ASSINANTES

Pedimos aos srs. assinantes em atraso o favor de regularisarem a sua situação até 31 de janeiro corrente, para que não sejamos forçados a interromper-lhes a remessa deste "DIARIO", uma vez que as assinaturas devem ser pagas adeantadamente.

Artes & Artistas

EXPOSIÇÃO ALVARO ALMEIDA

Encontra-se no Recife desde alguns dias o festejado pintor patricio Alvaro Almeida, uma das figuras mais interessantes da nova arte brasileira.

Espirito de fino estofo artistico, Alvaro Almeida tem recebido de toda critica um acolhimento que evidencia o seu valor que subresai, acima de tudo, nos magnificos trabalhos a aquarela que apresenta.

O pintor Alvaro Almeida

Recife vai ter a oportunidade de conhecer a sua arte através de uma exposição que ele está preparando e cuja inauguração deverá ser no proximo dia 27, no Gabinête Portuguêz de Leitura.

Nessa mostra, Alvaro Almeida apresentará cerca de 70 trabalhos, telas a oleo e a aquarela, todos de fino lavôr artistico.

A crise ministerial ainda apresenta pontos obscuros para a sua solução definitiva

(Continuação da 1.ª pagina)

A coesão do Partido Progressista

RIO, 13 (A. B.) — Na reunião da comissão executiva do Partido Progressista Mineiro foi votada uma declaração assinada por todos, na qual se afirma que a divergencia verificada na reunião de 11 de dezembro não comprometeu a coesão daquela agremiação politica.

O sr. Lima Cavalcanti fala á imprensa sobre a crise politica

RIO, 13 (União) — Falando aos jornalistas, o sr. Lima Cavalcanti, interventor de Pernambuco, disse que a crise estava solucionada e que, aliás, desde que começou a participar das "demarches", não tinha a menor duvida de que se chegaria um resultado satisfatorio, uma vez que no dominio das necessidades publicas é sempre possivel um acôrdo, quando os intresses pessoais não estão em jogo.

E acrescenta:

— "Agora só temos que defender e prestigiar a Revolução".

Concluiu frisando que a Constituinte foi desde logo colocada fora do exame da situação, porque devidente que a crise não atingiu á Assembléa, e que a crise não atingiu á Assembléa, e que voltava para o Recife plenamente confiante e com a segurança de que o Brasil está sendo conduzido para os seus grandiosos destinos.

O sr. Melo Franco não voltará ao ministerio do Exterior

RIO, 13 (De Sucursal, urgente) — O sr. Afranio de Melo Franco, persiste no proposito de não voltar a assumir a pasta do ministerio do Exterior, pois entende que os motivos que o levaram a renunciar, foram bem diversas dos que motivaram o gesto do sr. Osvaldo Aranha, cuja solidariedade muito o desvaneceu.

Aspectos da política brasileira e a opinião do sr. Borges de Medeiros

(Continuação da 1.ª pagina)

fronteiras, não lhes dá as necessarias garantias".

— Falando da crise politica, disse pensar que ela poderia ter consequencias alem da demissão dos dois ministros. Prosseguindo, acha possivel que a crise ministerial reflita na eleição do futuro presidente da Republica, com aformação, na Assembléa, de uma corrente contraria ao sr. Getulio Vargas. Como em 1931, parece que iremos ter uma eleição bem disputada.

Após recordar alguns episodios daquela epoca, o sr. Borges de Medeiros diz:

Duas vezes na minha vida já bem longa, fui revolucionario; a primeira em 1930, concordando com a iniciativa dos srs. João Neves, Osvaldo Aranha, Raul Pila, Lindolfo Color; Batista Luzardo e outros; e a segunda em 1932. E isso por dois motivos: o primeiro porque me pareceu necessario um protesto armado contra a Ditadura que ameaçava perpetuar-se, e o segundo porque nós da frente-unica Rio-grandense estavamos comprometidos para apoiar materialmente a revolução paulista.

Sobre a sua volta á atividade politica, declarou:

— "Quando deixei o governo do Rio Grande do Sul, êra meu pensamento abanonar a atividade politica, e passar os meus ultimos dias mais tranquilamente; agora, porem, depois dos sucessos de conhecimento geral, sinto-me na obrigação de não abandonar a vida publica. Proclamada a Constituição e restabelecidas as garantias individuais, tornarei ao Rio Grande, assumindo o posto que me designarem os meus conterraneos e correligionarios. A vida politica é agora para mim uma especie de questão de dignidade. Sobre a fusão dos partidos gaúchos em uma frente unica, diz que não tem dificuldades em responder que esta é uma tendencia expontanea. E concluio: "Pensamos todos nós em continuar a atual frente unica, pela fusão dos antigos partidos: Libertador e Republicano".

Temporais no sul do país

São Paulo é tambem atingido por fortes temporais

S. PAULO, 13 (União) — Os temporais que atualmente estão desabando sobre o Rio de Janeiro, tambem já fizeram os seus estragos neste Estado.

Em São Carlos, na estrada que liga aquela cidade a Ribeirão Bonito e Araraquara, as chuvas fizeram desabar uma ponte, e um auto que de madrugada se dirigia para Araraquara, precipitou-se no abismo, falecendo imediatamente dois passageiros que nele viajavam e ficando gravemente ferido o chauffeur.

As estradas de rodagem estão em grande parte interrompidas, dificultando o trafego do interior do Estado.

No Rio, desabou parte da capela de N. S. do Monte Serrat

RIO, 13 (A. B.) — Devido á infiltração das aguas caidas com o ultimo temporal, desabou uma parte da capela de Nossa Senhora do Monte Serrat.

ASSUNTOS DO NORDESTE

Alagôas e o orçamento

Ao que está parecendo Pernambuco constituiu uma exceção, no Nordeste, em materia orçamentaria.

Enquanto nos demais Estados da região os governos tiveram, pelo menos, a cerimonia de agravar os impostos e comprometer, assim, a já dificil situação do contribuinte, entre nós o genio investivo se esmerou, nada escapando.

E hoje, isto é, de 1.º de janeiro para cá, até os sêlos de autos estão majorados.

Contra essa politica financeira que peca por importuna e impiedosa até Alagôas resgiu. E' o que nos diz, em suelto o **Jornal de Alagôas**, orgão oficioso:

"Não houve majoração de impostos, tendo a alta administração alagoana elaborado a nova lei de meios com a maior cautela possivel, dentro do quadro da nossa realidade economica e da nossa capacidade tributaria, condicionando todas as despesas ás exatas possibilidades da receita.

Ao que estamos informados, o Governo partiu da experiencia dos três ultimos exercicios, como aliás aconselha o Codigo dos Interventores, sem dispensar entretanto a cooperação dos tecnicos da administração.

Tornou-se, este ano, desnecessaria a consulta de praxe aos orgãos das classes conservadoras, que são, por sua vez, os maiores contribuintes, em vista de não ter o Governo cogitado de majoração de qualquer tributo, preocupando-se, antes de tudo, em enquadrar as cifras das despesas nas extritas possibilidades da receita media dos três ultimos exercicios."

Inverno no Rio Grande do Norte

São as mais promissoras as perspectivas sertanejas do Rio Grande do Norte.

As noticias recebidas de diversos pontos do interior são unanimes em anunciar um inverno promissor.

E' a esperança que enverdece outra vez. E com ela a volta da alegria do viver do sertanejo.

Bom inverno, bôa safra, bôa vida. E' a ressurreição economica.

O homem que ama a terra e não a maldiz mesmo diante do brazeiro dos campos e das colheitas mirradas, sorri de felicidade deante da verdura exuberante das varzeas e dos montes cheios de viço.

E' ali que está a riqueza.

E o sertanejo potiguar exulta. E pena que se assoalhe comprometer este extase de felicidade com as noticias de que vai recomeçar a agitação politica, com a propalada e injustificada substituição do sr. Mario Camara, que, aliás, além de realizar o milagre de pacificar o meio tumultuario e sacudido pelas rixas partidarias, vem se revelando um administrador ás direitas, senhor de seus deveres.

Oxalá que de real somente exista o boato e o sertanejo do Seridó continue a sonhar com a felicidade...

O sr. Abelardo Conduru deixa a prefeitura de Berlim

RIO, 13 (União) — O vespertino **O Imparcial** publicou a seguinte nota:

"Podemos informar ao publico que o sr. Abelardo Conduru, que vinha exercendo com probidade e cercado das simpatias publicas, o cargo de prefeito da capital paraense, dará hoje á tarde, o seu pedido de demissão ao interventor Magalhães Barata, fazendo-o, porém, em carater absolutamente irrevogavel.

O projeto de anistia ampla

"A Nação" aplaude o general Manuel Rabelo

RIO, 13 (União) — **A Nação** aplaude calorosamente o general Manuel Rabelo que é partidario do projeto de amnistia ampla.

OPORTUNIDADES

Cada leitor do "Diario de Pernambuco" deve passar os olhos nesta secção onde certamente encontrará algum annuncio que lhe interesse

A ESCOLA NORMAL PINTO JUNIOR
Mantem um curso de admissão, diariamente, de 9 ás 12.

BICYCLETA
Vende-se uma nova, Oppel, de corrida. Avenida Herculano Bandeira, 210 — Pina.

HEMORROIDAS E VARIZES
Cura radical sem operação
CIRURGIA GERAL
DR. JOÃO ALFREDO
Cursos de aperfeiçoamentos na Alemanha e França
Aurora, 77 — 14 ás 17 horas

CIRURGIA PLASTICA
Correção de rugas, nariz defeituoso, cicatrizes, etc.
Dr. JOÃO ALFREDO
Curso de aperfeiçoamento na Alemanha e na França
Rua da Aurora, 77 — 1º andar

DOENÇAS DOS OLHOS
Especialista
DR. OSORIO LIMA
De volta do Rio, de onde trouxe novos processos de tratamento, reassumiu a sua clinica.
Consultorio: Imperatriz, 27 — 1º andar.
Consultas: das 13 ás 18 horas, diariamente.

ESCOLA L. C. SMITH
Julgue a escola pelos seus metodos de ensino e não pela maquina que adota. Nossa escola lhe garante um curso rapido, eficiente e modico.
Rua João Pessôa, 363. (Altos da A Trianon).

JOSE' BANDEIRA DE OLIVEIRA
ADVOGADO
Rua do Bom Jesus, 215-1º

DR. J. ROBALINHO CAVALCANTI
MEDICO DE CRIANÇAS
Consultorio: Imperatriz n. 89 — 1º andar
Chamados por telephone: Nos. 6593 ou 2442.

VIAS URINARIAS-GYNECOLOGIA
Serviço medico e cirurgico
DR. LALOR MOTTA
Com os cursos de especialisação em Paris e Berlim.
Rua Nova, 145-1º andar, telep. 6271
10 ás 12 e das 13 ás 18 horas.

ESCOLA REMINGTON
Diretor: EMILIO KUHLMANN
Ensinando pelos métodos mais eficientes, segundo atestados de importantes firmas desta praça e empregando a maquina mais usada no comercio, a ESCOLA REMINGTON faz, com razão, jús á preferencia dos que desejam aprender dactilografia para obter um emprego.
Rua João Pessôa n. 289, 1º

DR. AGENOR BOMFIM
Serviço Clinico-Radiologico das Doenças Internas, especialmente as do aparelho respiratorio.
Tratamento da tuberculose no adulto e na criança pelo pneumotorax artificial.
Consultas das 10 ás 12 e das 15 ás 18 horas — Rua da Aurora, 87
Telefone 2284
Res.: Avenida Rosa e Silva, 222
Fone 28383

DR. FRANCISCO MONTENEGRO
Doenças do pulmão, bronquios e pleuras
CLINICA MEDICA
Tratamento da tuberculose pulmonar pelo pneumotorax artificial etc., tendo feito curso de especialisação em tuberculose, dirigido pelo dr. Clementino Fraga.
Consultorio — Rua da Imperatriz n. 147, 1.º andar.
De 10 ás 12 e de 15 ás 18 horas.
Residencia — Av. Pedro Allatt, 125 — Casa Amarela.

ADVOGADOS
Drs. José dos Anjos, J. Eustachio da Silva, Anthero Roma. —R. do Imperador, 452 — 1º andar. — RECIFE

DR. JOSE' GUILHERME
De volta da Alemanha, Austria e França e passando nesta capital, atenderá de 2 ás 4 no Gabinete de Raios X do H. Centenario. Dispõe de aparelho transportavel.

HEMORROIDAS
Cura garantida das hemorroidas sem operação e sem dôr. Cura garantida das fistulas ano-retaes. Diagnostico e operação dos tumores do Anus e Recto. Seguro tratamento dos estreitamento do Recto, sem operação.
Cirurgia Ano-Rectal
DR. DOURADO DE AZEVEDO
(Ex-ass. do prof. Pitanga Santos)
Especialista em Doenças do Recto e Anus
Rua Larga do Rosario 133, 1º
De 9 ás 12 e 2 ás 6

Os annuncios nesta secção serão cobrados na balcão do "Diario de Pernambuco" a 1$000 a linha em corpo 6

DIARIO DE PERNAMBUCO

FUNDADO EM 1825

Proprietarios: DIARIO DE PERNAMBUCO S. A.
Diretores: José dos Anjos e Salvador Nigro
Endereço: Praça da Independencia. Recife: Telegramas: Diarbuco: Telefones: Escritorio 6027 — Redação: 6459

EXPEDIENTE

A correspondencia de ordem comercial deve ser exclusivamente endereçada á "Direção do Diario de Pernambuco"

Para anuncios e sugestões de quaisquer réclames ilustrados procure o DEPARTAMENTO DE PUBLICIDADE deste "DIARIO" pessoalmente ou pelo Fone 6027 que atenderá qualquer solicitação nesse sentido, sem compromisso.

ASSINATURAS

INTERIOR
Ano . . . 48$000 Semestre . . . 25$000

EXTERIOR
(Nos paizes signatarios da Convenção Postal Pan-Americana:)
Ano . . . 72$000 Semestre . . . 40$000
(Nos paizes signatarios da Convenção Postal Universal:)
Ano. . . 108$000 Semestre. . . 72$000

As assignaturas são pagas adiantadamente.

AGENTES EM PARIS:
Societé Mutuelle de Publicité
Rue Rougemont, 16

SUCURSAL NO RIO DE JANEIRO
A cargo da Agencia Meridional Ltda.
Rua da Quitanda, 73 — 2º and.
Caixa Postal: 2635

SUCURSAL EM MACEIÓ
A cargo do sr. Reis Vidal
Rua Dr. Rocha Cavalcanti, 122 - 1º and.
Sala 3 — Fone 400
Teleg.: Diarbuco

SUCURSAL EM JOÃO PESSÔA
A cargo do sr. Raul de Góis
Rua Barão do Triunfo, 616-1.º

SUCURSAL EM NATAL
A cargo do sr. Mario E. Lira
Endereço: Av. Tavares de Lira, 96 1º and.

SUCURSAL EM CAMPINA GRANDE
(Paraiba)
A cargo do sr. Luiz Gomes

AO COMERCIO

Somente teem poderes para agenciar anuncios para o Diario de Pernambuco as pessôas munidas da respectiva autorisação firmada pelo Departamento de Publicidade desta folha.

Posta Restante do "Diario de Pernambuco"

Antonio Cipriano Neto, Amara Dulce Pereira de Assis, Artur Light, Arlindo C. Pires, Carlos Dias Neto, E. Ribeiro Vieira, Ernesto Lourenço de Sá, Fornecedor, Fausto J. Lima (2 cartas), Halfreira, Um telegrama para Lidio Jucá, Fim, Um telegrama para Industrial Pe. José Bezerra Cavalcante, Julia Gomes da Silva, Maria Emilia, Renato e Tosep Biondi.

Vida Religiosa

CATOLICISMO

O DIA DA IGREJA

14 DE JANEIRO — Domingo — S. Felix, martir — O dia de hoje é dedicado a SS. Trindade.

LAUS PERENE — Na basilica de N. S. do Carmo. Amanhã, na matriz das Graças.

MISSAS — Nas capelas, matrizes e conventos das 4 1/2 ao meio dia.

FESTA DE S. SEBASTIÃO EM LIMOEIRO

Teve inicio sexta-feira ultima na cidade de Limoeiro o novenario em homenagem a São Sebastião.

A comissão organisadora da festa de commum acordo com o vigario padre Fernando Passos, muito tem se esforçado para que no presente ano os festejos se revistam de grande brilhantismo. Assim é que já foi contratada a Schola Cantorum Santa Cecilia para cantar a missa e o solene "Té-Deum" no dia 21.

LIGA CATOLICA, JESUS, MARIA, JOSE', DE AFOGADOS

Em sessão ordinaria, reune-se hoje, ás 15 horas, a Liga de Afogados.

MATRIZ DA BOA VISTA

Terço de Nossa Senhora

Terá lugar amanhã, ás 19 horas, nessa matriz, recitação do terço em homenagem á Nossa Senhora, devoção somente para homens, que se realiza todas segundas-feiras.

CONFRARIA DE S. JOSE' D'AGONIA

Reune-se, hoje, ás 9 horas em sessão ordinaria a mesa da veneravel confraria de São José da Agonia afim de tratar de varios assuntos.

MATRIZ DA SOLEDADE

Haverá hoje, ás 19 1/2 horas, na matriz da Soledade catecismo para adultos pregado pelo vigario Francisco Sales.

Após a explicação do catecismo haverá bençam do SS.

CONFRARIA DE N. S. DA CONCEIÇÃO DOS ARTISTAS

Hoje, ás 16 1/2 horas, reune-se em assembléa geral em sua igreja em João de Barros, afim de empossar a sua nova mesa regedora, a confraria actual.

MATRIZ DE SANTO ANTONIO

Haverá amanhã, missa solene nesta matriz ás 7 1/2 horas, em louvor a Santo Amaro, terminando o ato com abenção S. S.

CRUZADA DE EDUCADORAS CATOLICAS

Terá inicio amanhã, ás 16 horas, o retiro espiritual que esta associação promove especialmente para as professoras, no Instituto N. S. do Carmo, sendo pregador o padre Carlos Leoncio.

IRMANDADE DAS ALMAS DA MATRIZ DA BOA VISTA

Reune-se hoje, ás 16 horas, a irmandade das Almas da matriz da Bôa Vista.

FESTA DE NOSSA SENHORA DA BOA VIAGEM

Continuam os preparativos para a festa de N. S. da Bôa Viagem, que terá lugar no dia 22 do corrente, em sua igrejinha na praia do mesmo nome.

A parte religiosa está á cargo da irmandade de N. S. da Bôa Viagem, devendo os atos liturgicos ser presididos pelo padre José Fernandes, capelão.

Haverá triduo preparatorio, sendo observado o seguinte programa:

Missa resada ás 7 horas, á mandado de um grupo de familias veranistas.

Missa da capelania, ás 9 horas.

Missa solene, ás 11 horas, a grande orquestra, oficiando o capelão.

A' noite "Té-Deum", pelos mesmos sacerdotes, terminando com a bençam do SS.

Tanto na missa solene como no "Té-Deum" ocuparão a tribuna sagrada dois sacerdotes.

A igreja apresentará profusa iluminação quer no interior como na fachada.

A ornamentação dos altares, está á cargo das familias veranistas.

São juizes da festa o sr. Jack Aires, d. Maria Amalia Bezerra de Melo, esposa do sr. Oton Bezerra Melo e a senhorinha Ismenia Gonçalves, filha adotiva do casal Joaquim Ismenia Ribeiro.

FESTA DE N. S. DA LUZ, NA BASILICA DO CARMO

Terá lugar no dia 4 de fevereiro vindouro, a festa de Nossa Senhora da Luz, que se venera na basilica do Carmo.

A festa da excelsa virgem é promovida pela confraria de sua invocação.

Os atos festivos terão a presença da veneravel confraria de N. S. da Luz, da confraria de S. José da Agonia e das corporações eretas na basilica.

Proximamente será publicado o programa da solenidde.

FESTA DO PADROEIRO DE SANTO AMARO EM JABOATAO

Promete revestir-se de muito realce a festa do padroeiro de Santo Amaro na matriz da cidade de Jaboatão, a realisar-se amanhã.

São juizes da festa o sr. José Rodrigues Neves e d. Isaura Monteiro.

A comissão encarregada da festa que é composta dos seguintes elementos: dr. Zeferino Veloso, José Julio Carneiro da Cunha, Francisco Gaudencio de Assis Melo, Antonio Corrêa, João Pedro dos S. Oliveira, Raul Cavalcanti Albuquerque, Miguel Cavalcanti Veloso e João M. Campêlo Albuquerque.

O programa está assim organisado: ao romper da aurora salva de fogos de 21 tiros e girandola; missa solene ás 10 1/2 horas; procissão acompanhada de duas bandas de musica que percorrerá as principais ruas da cidade e "Té-Deum ao recolher.

A igreja, o pateo e ruas adjacentes estão embandeiradas e iluminadas, estando armados no pateo inumeras barracas e pavilhões de prendas, carroceis e diversos outros entretenimentos, abrilhantando todos os atos duas organisações musicais.

EVANGELISMO

IGREJA BATISTA DA CONCORDIA

A igreja Batista da Concordia, sita á rua Cel. Suassuna, 453, reunir-se-á ás 10 horas, para o estudo da lição dominical a qual versa sobre: Batismo e tentação de Jesus. A's 11, será proferido um sermão doutrinario sobre Trigo ou palha. A's 18.30 a U. M. B. executará o seu programa e ás 19 horas, ouvir-se-á um sermão evangelico sob o tema: Religião desvirtuada na fé e na pratica.

O pregador tanto pela manhã como á noite será o rev. Paulo Marinho de Oliveira.

IGREJA N. CONGREGACIONAL PERNAMBUCANA

Em sua casa de oração á rua Perdigão, 328, esta igreja celebra hoje, os seguintes exercicios: ás 9 e 45 horas, reunião publica da Escola dominical, sendo estudado o tema: O batismo e a tentação de Jesus; ás 11, rev. Sinesio Lira fará um sermão doutrinario sobre — Uma suplica interessante e definida; ás 17 o Centro Evangelico da Mocidade terá sua reunião de treinamento, com programa especial e 19 horas, sermão evangelistico, pelo sem. Josué Alves.

IGREJA N. CONGREFACIONAL DE AFOGADOS

Esta igreja realisa hoje, em seu templo á rua Nicolau Pereira, 410, os seguintes exercicios espirituais, em reuniões publicas:

A's 10 horas — Escola Dominical, estudando-se um trecho do evangelho sobre o Batismo e tentação de Jesus; ás 11, sermão, pelo sem. Josué Alves; ás 18 e 30, o rev. Sinesio Lira realisará uma conferencia publica, sobre o tema: Negociações da paz.

ESPIRITISMO

CRUZADA ESPIRITA PERNAMBUCANA

Realiza-se, amanhã, ás 19 e 30, á rua Felipe Camarão, 44, no templo da C. E. P., sessão doutrinaria de estudos filosoficos.

Servirá de meditação uma lição do "Livro dos espiritos".

ESCOLA DE EVANGELISAÇÃO ESPIRITA

Reabre-se, hoje, ás 15 horas, o curso de dotutrina cristã para as crianças, na Cruzada, sendo ministrado aos alunos o ensino de catecismo e conselhos de moral evangelica.

DEPARTAMENTO FEMININO DA C. E. P.

Haverá nesse departamento da Cruzada anexo a Assistencia aos Necessitados, hoje, ás 16 horas, lição do curso de educação moral religiosa.

Servirá de estudo uma mensagem do livro O Evangelho segundo o espiritismo.

PANTEISMO

CIRCULO DEUS E VERDADE EM ADORAÇÃO AOS PLANETAS

Em seu templo, á Estrada do Fundão, 910, Beberibe reune-se hoje, ás 18 horas, esse Circulo.

O professor José Amaro Feliciano falará sobre as plantas e seus valores.

Os canticos serão dirigidos pela senhorita Doralice Francelina Veiga.

PEDIDOS & QUEIXAS

Os moradores de Afogados, praça da Paz e Motocolombó — trecho localisado nas imediações da Bomba de Reforço, voltam a reclamar por nosso intermedio a quem de direito para o aluvião de moscas e moriçocas que tem aparecido nestes ultimos dias. Atribuem os mesmos o fato da imundicie de alguns quintais, onde as folhas caidas apodrecem a falta de limpeza, como ainda a existencia no mesmo trecho, de casas com fôssas, quando todo Afogados é saneado.

Já agora nova reclamação nos chega dos moradores da rua da Paz, tambem de Afogados, trecho da ponte ao largo do jardim.

mlifor se ht ra dol fun vcbmgfcpq

(I AM A FUGITIVE FROM A CHAIN GANG)

"E' o celluloide que relata a tremenda historia de uma vida e contem emoções inéditas para o mundo civilisado!..."

Jamais a phantasia poderia igualar-se a narrativa veridica da tormentosa vida de um desgraçado!...

NEM EM FORÇA DRAMATICA...
NEM EM INTERESSE ROMANTICO...
NEM NA MAGNITUDE DE EMOÇÕES...

Super-grandiosa produção da — FIRST NATIONAL —

A COMEÇAR DE

AMANHÃ

NO

MODERNO

Rio Grande do Norte

NATAL, 10 (Da Sucursal do "Diario de Pernambuco").

A inauguração do curso de férias para o professorado potiguar—A invernada no interior—Interventor Nelson de Melo — Melhoramentos municipais — O regresso da embaixada de futebol que foi á Paraiba — O sucesso do "Grupo Gente Nossa" — Varias noticias

Curso de Ferias — Foi solene a instalação do Curso de Férias, para o professorado norte rio-grandense.

A sessão foi presidida pelo sr. Interventor federal dr. Mario Camara, e assistido pelo dr. Antonio de Souza, Secretario geral do Estado e dr. Anfilopuio Camara, diretor do Departamento do Ensino.

O sr. Interventor, ao abrir a sessão, disse, instalado o Curso de férias, do Estado, sob á direção do Departamento do Ensino. Usou da palavra, o dr. Anfilopuio Camara, enaltecendo a significação e a utilidade desse certame.

Em seguida, o conferencista, dr. Edgar Barboza, dissertou sobre o tema — "Do ensino da lingua Vernacula na escola primaria", — fazendo citações de exemplos e demonstrações, afim de esclarecer a importancia do ensino para a delicada inteligencia dos meninos.

—

Ontem, foi realisada a seguinte conferencia, pelo professor Antonio Fagundes, atual diretor da Escola Normal da Capital, sob o tema, "A disciplina na escola primaria, Noções de hodogetica".

A assistencia foi numerosa, professores da capital e do interior do Estado, não têm permanecido alheios a esse movimento, notadamente quando êle objetiva aumentar os conhecimentos da classe sob sua responsabilidade, na formação da juventude.

E' apreciavel o numero dos professores inscritos para as conferencias.

—

Hoje, fará a conferencia, o dr. Nestor Lima, professor de Pedologia da Escola Normal, que dissertará sobre "Testes Mentais e padagogicos".

—

Gustavo Barroso — E' esperado nesta capital, vindo do Norte, o dr. Gustavo Barroso, chefiando a bandeira integralista. A caravana teneiona demorar nesta cidade, três dias. Estão sendo preparadas justas homenagens pelo Triunvirato Natalense.

—

Inverno — Continuam a chegar noticias de chuvas, nos municipios de Arei-Branca, Independencia, Caicó, Apodi.

—

Açude — O Prefeito de Santana de Matos, comunicou ao Interventor Federal, a conclusão dos estudos do açude "Alecrim", naquele municipio.

—

Mesa de Rendas — Foi nomeado Administrador da mesa de rendas de Macau, o 1.º Escriturario da Fazenda Estadual, Francisco Ferreira de Araujo, em substituição, ao escriturario Gastão Dantas, que foi exonerado daquelas funções.

—

Sirenes — O delegado auxiliar desta capital, baixou uma portaria, proibindo o uso de sirenes, para fins industrial, comercial ou privado, fazendo justas considerações a respeito dessa providencia.

—

Interventor do Amazonas — Transitou ontem, pelo porto de Natal, o sr. Capitão Nelson de Melo, Interventor Federal do Amazonas. O dr. Mario Camara, Interventor deste Estado, esteve no flutuante da "Panair", em visita de cumprimentos.

—

Rebocador de Guerra — Deixou o porto de Natal, o rebocador da Marinha de Guerra "Heitor Perdigão", sob o comando do capitão-tenente Lemos Cunha. O sr. Interventor Federal, mandou o seu ajudante de ordens apresentar os cumprimentos oficiais. Ontem mesmo, o comandante Lemos Cunha, em companhia do sr. Capitão dos Portos deste Estado, foram á Palacio do Governo retribuirem a visita.

—

Futebol — O regresso da embaixada potiguar, de João Pessôa, onde foi disputar com o selecionado paraibano, uma das preliminares do Campeonato Brasileiro de Futebol, foi de grande entusiasmo.

A' hora da chegada do trem da Great Western, achava-se a gare repleta. Extraordinaria massa popular se aglomerou ali. Tocava a banda de musica do Batalhão da Policia Militar. O sr. Interventor Federal, fez-se representar por seu Ajudante de ordens, tenente Luiz Candido. Os players foram conduzidos nos hombros dos conterraneos. Saudou os recem-vindos, o dr. Saraiva Junior, agradecendo, o dr. Potiguar Fernandes, presidente da A. R. A. e chefe da Embaixada.

Formou-se em seguida longo cortejo de automoveis, dirigindo-se á Vila Cincinato, em visita de cumprimentos ao sr. Interventor.

Os jornais desta capital têm descrito minuciosamente a sensacional peleja esportiva, cujo resultado deu ganho aos "sporiman" natalenses.

—

Professor Luiz Soares — Está projetado para o dia 18 do corrente, grande homenagem de simpatia e reconhecimento ao ilustre educador, professor Luiz Soares, diretor do Grupo Escolar "Frei Miguelinho", e Diretor dos "Escoteiros do Rio Grande do Norte".

Constará a homenagem do oferecimento de custosa medalha de ouro, com inscrição caracteristica, sendo-lhe entregue em sessão solene, daquele dia.

—

Engenheiro Caio Guerra — Encontra-se nesta capital, vindo do Rio de Janeiro, o ilustrado engenheiro Caio Guerra, recentemente formado pela Escola Politecnica da Capital Federal, onde fez todo o curso com notas distintas.

—

Conselho Consultivo — Foi nomeado membro do Conselho Consultivo de São Gonçalo, o sr. Francisco de Souza Matoso, em substituição ao sr. Manoel Alves, que foi exonerado.

—

Escrivão — Foi nomeado o sr. José Francisco de Ataide Melo, escrivão vitalicio da comarca de Macáu, reunindo todos os oficios de jáustiça, inclusive o tabelionato.

—

Redução de cadeiras — O sr. Interventor Federal, decretou a redução, para duas, as cadeiras de Matematica do Ateneu Norte Rio Grandense.

—

Grupo Gente Nossa — O conjunto do Grupo Gente Nossa, tem sido brilhantemente aplaudido pela platéa natalense. Tem sido notavel a atuação de quasi todo elenco.

Salientando-se Valdemar de Oliveira, Maria Amorim, Vicente Cunha e Luiza de Oliveira, Luis Carneiro, Amalia de Souza. A operêta "A Rosa Vermelha", original de Samuel Campelo e Valdemar de Oliveira, foi aplaudida entusiasticamente, agradando ao publico natalense, extraordinariamente.

Espera-se anciosamente pela encenação do "Feitiço" e "A mulher de Porcelana".

Tem sido feito os melhores conceitos, nesta capital, ao Grupo Gente Nossa.

—

Partido Popular — Terá lugar amanhã no Cine-Teatro Politeama, a reunião da Assembléa-geral do Partido Popular do Rio Grande do Norte. Por essa ocasião serão eleitos os novos diretores do Partido, e organisado novos diretorios nos municipios do interior do Estado. Já se acham nesta capital, grande numero de representantes dos municipios do interior deste Estado, afim de tomarem parte nessa Assembléa.

—

Concurso de Historia — Na sala da Congregação do Ateneu Norte Rio Grandense, estão se realisando as provas dos candidatos á cadeira de Historia da Civilisação. O segundo candidato, professor Clementino Camara, dissertou sobre "Cristovam Colombo, sua vida e sua obra", ponto de sua livre escolha, em seguida foi arguido sobre a tese sorteada "A origem do homem americano, sua evolução politica e social, Astêcas e Incas".

No dia 10, será submetido a prova, o ultimo candidato, dr. Luiz da Camara Cascudo.

—

Prefeito de João Pessôa — Por ato de dia 9 do corrente, foi nomeado pelo sr. Interventor Federal, Prefeito Municipal de João Pessôa o sr. Manoel Emidio de Souza.

—

Homenagens — No municipio de Goianinha, foi oferecido ao sr. Agenor Lima, grande proprietario naquela região, um banquete, no dia de seu aniversario natalicio. Os seus mais dedicados amigos e admiradores em testemunho de apreço, ofertaram-lhe uma festa, reunindo a elite de Goianinha, — Afim de participarem das homenagens seguiram desta capital, varias pessôas de destaque social, dentre elas, o dr. José Augusto, Monsenhor Mata, dr. Luiz Antonio, Engenheiro Omar O'grady, dr. Eloi de Souza, dr. Bruno Pereira e outros.

Falou por ocasião da chegada em Goianinha, o dr. Meiros Grilo.

Aclamado, discursou o dr. Bruno Pereira.

Por ocasião do banquete fez a saudação, o padre Antonio Avelino.

RADIO ELETRICIDADE

RADIO CLUBE DE PERNAMBUCO

(P. R. A. 8.)

ONDAS: 410,35 METROS

Studio: Av. Cruz Cabugá, 394

Fone: 2334

PROGRAMA PARA HOJE

Das 9 ás 9,15 — Jornal da manhã.
Das 9,15 ás 10 horas — Discos.
Das 10 ás 10,10 — Literatura.
Das 10,10 ás 11 horas — Discos.
Das 11,30 ás 12 horas — Discos classicos oferecidos pela CASA PARLOPON.

Das 12 ás 13 horas — Discos populares oferecidos pela CASA PARLOPON com o concurso da pianista Iná Silva.

Das 15 ás 17 horas — Transmissão da opera (completa) MADAME BUTTERFLY, do imortal PUCCINI, cantada pelos artistas da opera de Milão. — Albuns oferecidos pelo nosso consocio sr. BARTOLOMEU MARQUES.

Das 18 ás 18,30 — MEIA HORA INFANTIL — Grande concurso infantil. — Numeros de variedades a cargo de crianças.

Das 18,30 ás 18,45 — Discos variados.

Das 18,45 ás 19,30 — Programa variado no estudio do Radio Clube com o concurso das senhorinhas Vilma Carmen, Dulce Pereira, sr. José Cerquinho e do pianista Rosalvo Moreno.

Das 19,30 ás 19,45 — QUARTO DE HORA "PEIXE", oferecido pelos srs. Carlos de Brito & Cia.

Das 19,45 ás 20 horas — RADIO JORNAL do DEPARTAMENTO DE PUBLICIDADE do Radio Clube.

Das 20 ás 21 horas — Discos selecionados oferecidos pela CASA PARLOPON.

Das 21 ás 21,15 — QUARTO DE HORA "CAXIAS" oferecido pelo ARMAZEM CAXIAS.

Das 21,15 ás 22 horas — Continuação do programa de discos.

—

Amanhã, das 21 horas em deante, o Radio Clube fará o serviço de retransmissão do programa de arte comemorativo ao DIA DA BAIA, que será levado a efeito no salão da honra da Escola Normal.

BÔA LUZ POR POUCO DINHEIRO

Por que

"Bôa luz por pouco dinheiro"?

Não é o preço da lampada o que lhe deve preoccupar, mas o quanto ella consome de corrente uma vez collocada e funccionando.

Ha lampadas offerecidas a preços tentadores que não sómente produzem má luz, como consomem corrente electrica demasiada augmentando a sua conta de luz e, dest'arte, custando afinal muito dinheiro.

As lampadas Edison Mazda G-E foscas internamente illuminam bem, não ennegrecem prematuramente e dão de luz tudo o que consomem de corrente. Eis porque as lampadas Edison Mazda G-E significam bôa luz por pouco dinheiro.

Exija o monogramma G-E na lampada que comprar.

Lampadas Edison Mazda
GENERAL ELECTRIC
NÃO DESPERDIÇAM CORRENTE

Pernambuco e o problema algodoeiro

O QUE DIZ UM COMUNICADO DA SECRETARIA DA AGRICULTURA

A proposito das ultimas e reiteradas varias do DIARIO DE PERNAMBUCO, a respeito da cultura do algodão no Estado, a secretaria da Agricultura tem a informar que são absolutamente improcedentes os referidos comentarios porquanto o governo estadual, por intermedio desta secretaria, vem adotando uma serie de providencias que permitem assegurar uma previsão de safra muito elevada no ano corrente.

A propria exposição sobre a agricultura algodoeira no Estado, a que o DIARIO tanto se refere, foi organizada pela secretaria afim de ser encaminhada ao Conselho Consultivo mediante recomendação expressa do sr. interventor federal, que em repetidas declarações publicas, tem manifestado o seu proposito de aplicar do ultimo emprestimo contraido com o Banco do Brasil a importancia necessaria ao desenvolvimento de tão importante fonte de riqueza agricola do Estado.

E apezar de estar esta cultura, como reconhece o DIARIO DE PERNAMBUCO, "sob os auspicios do governo federal por intermedio de sua Diretoria de plantas texteis", o poder estadual tem tomado tal interesse pelo seu desenvolvimento que ainda ha poucos dias o proprio DIARIO publicava o telegrama dirigido ao interventor da Paraiba pelos comerciantes e industriais de Campina Grande em que se mostravam impressionados com as providencias adotadas pelo governo de Pernambuco a favor da aquisição e distribuição de sementes selecionadas para plantio.

Como essa distribuição tem sido proveitosamente encaminhada e praticada, basta salientar que somente de sementes de algodão arboreo, mocó foram distribuidos até o dia cinco do corrente nos municipios sertanejos, 298.297 quilos.

Admitindo-se um plantio de tres quilos de sementes uteis por hectare e supondo-se mesmo que apenas a metade tenha sido plantada, é facil de concluir que essa quantidade de sementes corresponderá a um plantio de cerca de cincoenta mil hectares de algodão, somente da variedade arborea.

Completando essa farta e abundante distribuição na zona sertaneja estão em trabalho, no preparo de campos municipais de cooperação de acordo com o decreto estadual 229, dois tratores Caterpilar, recentemente adquiridos.

Ao mesmo tempo em que o governo do Estado atendeu com eficacia, como jamais foi feito em Pernambuco, ao menos aproximadamente, ao seu problema algodoeiro propriamente na zona sertaneja, não ficou esquecida a zona em que se faz o plantio de algodão herbaceo.

Assim é que ainda recentemente teve a secretaria oportunidade de dirigir o seguinte telegrama circular aos srs. prefeitos dos municipios onde se cultivam as variedades anuais:

"Sendo em breve iniciada esse municipio época plantio algodão (vg) chamo vossa atenção que Estado distribue sementes necessarias (pt) Deveis fazer maior propaganda (vg) ter maximo interesse auxiliar desenvolvimento lavoura algodoeira cooperando com esta secretaria favor emprego sementes selecionadas (pt) Outrossim deveis informar estimativa quantidade sementes atender agricultores vosso municipio (pt) Saudações cordiais. (pt)"

Finalmente esclarece o secretario da Agricultura que extremamente preocupado com varios assuntos que exigem uma solução urgente e imediata, como por exemplo o saneamento das cidades do interior e a concorrencia para as Novas Obras do Porto, ao mesmo tempo, aguardando a conclusão de todos os mapas de distribuição de sementes por municipios, que estão sendo organizados por agronomos do Estado, espera poder, até o fim da proxima semana, publicar todas as informações que virão demonstrar a maneira proveitosa, eficiente e decisiva com o governo do Estado está amparando a cultura do algodão.

PILULAS DE BRUZZI
Na Gonorrhéa, em qualquer periodo não tem competidor. Puramente vegetal. A' venda nas Drogarias.

Foi prorrogado o praso para aplicação de estampilhas do bienio findo

A Delegacia Fiscal em Pernambuco, recebeu da Diretoria Geral do Tesouro Nacional, a ordem telegrafica n. 21-G, de 11 do corrente, abaixo transcrita:

"OFFACOB — Delegado Fiscal. — RECIFE. — DE RIO N. 526/34 pls. 32/33. — Data 11. Horas 19h30. — N. 21-G. — Comunico devidos efeitos foi expedida circular n. 7 onze corrente prorrogando até 31 janeiro prazo para aplicação estampilhas bienio 1932/33. — No impedimento diretor geral — Paulo Ramos."

FATOS DIVERSOS

FERIU-SE COM A PROPRIA ARMA

Foi socorrido ontem, á noite no Hospital de Pronto Soccorro o cabo do 29 B.C. de nome Antonio José de Araujo, apresentando ferimento no abdomen por arma de fogo.

Ciente do caso a nossa reportagem conseguiu saber que se tratava dum acidente.

Antonio José, na fortaleza do Brum onde reside, feriu-se na ocasião em que descarregava uma pistola mauser.

A delegacia do 1.º distrito ignora a ocorrencia.

FURTADO NO CHAPÉO

Jorge Carvalho Sá Leitão, residente á rua Vidal de Negreiros n. 356, no bairro de S. José, esteve ontem na delegacia do 1.º districto, queixando-se de que foi furtado num chapéo de massa no valor de 60$000.

ESPANCADO, QUEIXOU-SE A' POLICIA

Milton Alves dos Santos, residente á avenida Norte n. 7, queixou-se ontem á policia contra Anfiloquio de tal, apontador das Docas do Porto, por haver espancado o queixoso.

O ASSASSINATO DE "CEARENSE"

A prisão de um cumplice do barbaro crime

A policia do 1.º distrito capturou ontem o individuo Euclides Alves de Lima, vulgo "Didi", cumplice do crime de que foi vitima o jornaleiro Antonio José dos Santos, vulgo "Cearense", no dia 9 do mês de dezembro ultimo.

O crime teve como autor principal o individuo José Sebastião de Sousa, vulgo "Marreca", e que se encontra preso.

"Cearense" foi encontrado morto na casa n. 76, situada á rua do Fogo, no bairro de Santo Antonio.

FUGIRAM DA CASA DOS PAIS

De ordem do juiz de direito da comarca do Cabo foram remetidas ontem, devidamente escoltadas, á delegacia auxiliar, que funciona na Secretaria da Segurança Publica, as menores Maria de Lurdes e Antonia Costa, respectivamente filhas de José Cristovam e Manuel da Costa, moradores no engenho Cazanza, no municipio de Jaboatão.

As referidas menores fugiram da casa dos pais, rumando á cidade do Cabo.

Na ausencia do delegado auxiliar o comissario de permanencia na secção de Vigilancia Geral e Capturas mandou recolhê-las ao Hospital Pedro II, onde aguardam segunda ordem.

E' provavel que sejam recolhidas a um colegio de caridade desta capital.

VENDEU UM OBJETO PENHORADO

Manuel Elias dos Santos, residente á Estrada dos Remedios n. 1815, esteve ontem na secção de investigações de roubos e furtos da Segurança Publica queixando-se de que no mês de dezembro ultimo mandou empenhar um chapéo de massa na mercearia de propriedade do sr. Julio Moreira, residente á mesma rua n. 1596 e ontem foi retirar aquele objeto, tendo o sr. Julio Moreira alegado que o havia vendido por haver se vencido o praso do contrato.

A policia tomou conhecimento do fato, providenciando convenientemente.

ATROPELAMENTO NO CAIS MARTINS DE BARROS

A's 14,30 horas de ontem, no cais Martins de Barros o auto-caminhão 5266, do municipio de Floresta dos Leões, guiado pelo "chauffeur" Julio Barbosa da Silva, atropelou o popular João Siqueira que sofreu escoriações generalisadas pelo corpo e foi socorrido pela Assistencia Publica.

O motorista foi detido pelo fiscal de veiculo n. 68 e conduzido á delegacia do 1.º distrito.

QUEIXOU-SE A' POLICIA CONTRA O HOSPEDE

A sra. Francisca Beserra, proprietaria de uma pensão á rua do Sol n. 363, no bairro de Santo Antonio, esteve ontem á tarde na secção de Vigilancia Geral e Capturas da Secretaria da Segurança apresentando queixa contra o seu hospede de nome Kirst Reinede, de nacionalidade alemã.

Segundo declarações da queixosa o sr. Kirst é um inveterado amigo do alcool, chegando todas as noites completamente embriagado, perturbando a ordem.

FURTO DE DOIS CARNEIROS

Foi recolhido ontem ao xadrez da delegacia do 2.º distrito o individuo Pedro Ribeiro de Sousa, por haver furtado dois carneiros.

Pedro Ribeiro furtou-os do Hospital de Doenças Nervosas e Mentais e na ocasião que pretendia vende-los ao Matadouro dos Peixinhos foi preso pelo cabo do destacamento daquela repartição.

FURTO DE UM ANEL

Pedro de Lima Amorim, residente á travessa do Frederico, no bairro de S. José, queixou-se ontem á policia de que desapareceu de sua residencia um anel de professora, com um pequeno brilhante, desconfiando que tenha sido o autor do furto um seu empregado de nome Oscar José dos Santos.

O AGENTE DA COMPANHIA FICOU COM A CARTEIRA PREMIADA

Maria Guilherme de Melo, residente na Campina do Miranda n. 30, esteve ontem na secção de investigações de roubos e furtos, queixando-se de que o individuo Severino Ramos, residente á vila de S. Miguel n. 496, em Afogados, agente da Empresa Mutua de Sorteios, por haver desviado uma carteira de propriedade da queixosa, premiada quarta-feira ultima, substituindo-a por uma outra.

A policia encetou providencias para apurar o fato.

VENDIA UM ANEL NO BANCO DO BRASIL

A's 11.40 horas de ontem foi preso no Banco do Brasil, á avenida Rio Branco, bairro do Recife, pelo investigador 68, o individuo José Prado de Melo, vulgo "Zezinho", na ocasião em que procurava vender um anel de metal amarelo com uma pedra branca.

Interrogado pela autoridade aludida "Zezinho" alegou que se tratava de uma joia pertencente a sua irmã e que trabalhava como pedreiro no quartel do 29 B.C.

Foi recolhido ao "Brasil Novo" para averiguações.

Pulmonose - Creosotado

Especifico das doenças bronchopulmonares, tuberculose, suores nocturnos, bronchites chronicas ou tosses rebeldes que não cessem a qualquer outro remedio.

Em qualquer pharmacia. Deposito Pharmacia Conceição, Av. Marques de Olinda.

Cuidado com o Estomago !

Seja por excesso na comida ou pelo muito tempero ou mesmo pela má qualidade dos alimentos, grande numero de pessôas

SOFFREM DO ESTOMAGO, TÊM INDIGESTÕES, ASIA, BILIS, NÃO DIGEREM BEM

AS PILULAS DO ABBADE MOSS

— facilitam o bom funccionamento do ESTOMAGO — FIGADO — INTESTINOS — tornando a digestão perfeita e supprimindo as indigestões — Asia e bilis, produzem os melhores e mais rapidos resultados nas enfermidades do APPARELHO DIGESTIVO — Estomago — Figado — Intestinos

O SANGUE É A FONTE DA VIDA

E um SANGUE IMPURO é uma fonte de soffrimentos para todos os orgãos, porque as manifestações são differentes mas a causa é sempre a mesma. O Rheumatismo, a Arthritismo, Dôr nos Ossos, Boubas, Dartros, Ulceras, Empingens, Eczemas, Feridas, Doenças chronicas, que resistem ao tratamento local, são as manifestações mais communs de impureza do sangue, que cessam com o uso do LICÔR DE TAYUYÁ DE SÃO JOÃO DA BARRA. Depurando e tonificando o sangue, este velho depurativo vegetal, tem restituido a saude a muitas milhares de doentes alguns dêles já sem esperança de cura

PARA RECUPERAR A SAUDE PERDIDA

TAYUYÁ

DE SÃO JOÃO DA BARRA

Escola Royal Prática

A QUE MELHOR ENSINA PORQUE O FAZ POR PSICO-PEDAGOGIA

--- RUA DA IMPERATRIZ 42, 1. ---

Goze a Vida, agora, tal como ella é...

PORQUE V. S. trabalha e junta dinheiro? Para prover a subsistencia dos seus e garantir o futuro? Mas de quanta cousa está se privando no Presente, porque acredita que é preciso e que deve cuidar do Futuro? Não se sacrifique! Goze a vida! E não procure crear — em seu prejuizo — uma erronea concepção da vida que é breve e, assim mesmo, bella quando se sabe vivel-a! Analyse os desejos de sua esposa e de seus filhos. Veja o que lhes agrada. Amam as viagens e excursões? Faça-as, nas sua férias! Gostariam de ter um automovel? Compre-o! Enfeite a sua existencia com as bellas cousas da Vida! Faça-a mais grata e alegre! Seus negocios lucrarão com isso e redobrarão seus proventos! Acredite nesta verdade: por muito que V. S. economize, de mez em mez, levará muitos annos para reunir um peculio apenas remediavel. E tanto peior será para os seus, si V. S. vier a faltar de repente... Ha um meio mais pratico de garantir o futuro: fazer um seguro de vida. Custar-lhe-á talvez um vigesimo apenas dos seus ganhos annuaes.

O restante do que percebe, V. S. poderá gastal-o á vontade! Feito o seu seguro de vida, não ha que pensar no futuro. A apolice o garantirá! Então, é viajar, passear, divertir-se á farta para gozar a Vida!

A SOLUÇÃO DO SEU PROBLEMA !

Este coupon devidamente preenchido e posto no Correio, hoje mesmo, vae lhe dar preciosos conhecimentos de quanto vale o Seguro de Vida, pois receberá — gratuitamente e sem compromissos — todas as informações necessarias para julgal-o.

CG 1 0

A' SUL AMERICA

Caixa Postal, 971 Rio de Janeiro

Desejo receber — sem compromisso de minha parte e gratuitamente — informações sobre Seguro de Vida.

Nome .....

Rua .....

Cidade .....

E. Ferro ..... *Estado* .....

Sul America

COMPANHIA NACIONAL DE SEGUROS DE VIDA.

CARNAVAL

Macacada, a postos! S. M. vem aí bancando de bom!

O inicio amanhã, do Grande Concurso Carnavalêsco da Feira de Amostras. Vamos ter "Pão Duro" na Exposição!

Chegaram as Marchas do Grande Concurso do Diario de Pernambuco gravadas em discos "VICTOR"

UMA REUNIÃO DO BLOCO PEDRA DE ESMERALDA

O ilustre professor Pernambucano indignado com a noticia de que o eminente folião Augusto Butanasia Cavalcanti para matar o frêvo resolveu instituir a pena de forca para todos aqueles que gostam das dobradiças politicas, reuniu ontem o "Bloco Pedra de Esmeralda" para tratar do assunto.

Após a exposição feita pelo presidente, pediu a palavra o sr. Magalhães Ageu para solidarizar-se com o seu colega, alegando que os seus estudos anatomo-patalogicos ficariam assim prejudicados.

O sr. Andrade de Geraldo gesticulava como um louco, devido o seu colega Leal Ramos querer impedi-lo de falar.

O coronel-doutor Carvalho de Eustaquio, como verificasse que a sua esquerda o Jansen do Eden seu dileto colega, tentara defender a instituição da forca, arolhou-lhe a boca com recortes de jornais simpaticos ao "Bloco".

Freitas Teodorico clamava que a ser vitoriosa a idéa sinistra fatalmente se tornava desnecessario o Instituto Medico Legal, pois o homicidio desapareceria do Codigo Penal.

O Guimarães Joca o folião aposentado, limitou-se a aplaudir os oradores protestantes.

Estava a reunião neste pé, quando o sr. Morais do Monteiro deu a alviçareira noticia de que a idéa "augusta" havia falecido no nascedouro, conforme informam os ilustres parteiros Selva e Bitencourt.

Foi então suspensa a sessão, ficando marcado um almoço de congratulação para o sabado de aleluia.

A' ultima hora o dr. Nois de Ar Lindo informou por escrito á assembléa que o seu protesto se justificava pelo argumento de que a instituição da pena de morte viria roubar aos medicos um de seus mais sagrados monopolios.

BLOCO DOS TAMBORETES

(Nota oficial)

"São José da Lage — (Jornalista Barros Filho, enviado especial de Fox Trote). — Realizou-se ontem nesta cidade uma grande festividade em homenagem ao respeitavel Tamborête coronel Zacarias Lira, ilustre vice-presidente de honra do "Bloco dos Tamborêtes", do Recife.

Por delegação do presidente Odilon Nestor pronunciei de acordo com as disposições estatutarias da melosa, uma pequinissima saudação ao ilustre folião liliputiniano.

O capitalista-vinagre Aluisio Dinis, embora não possa figurar no bloco, pois tem arantujadas pernas, representou o banqueiro Julinho Beserra, que ainda sob ação da farra natalicia de Venda Grande não pode comparecer pessoalmente.

Em homenagem ao grande pôvo surucucu' foi executado pelo jazz "Esquenta gelo" o hino do Bloco: "D. Alice é meu chamego".

Como a marcha não tivesse sido levada ao devido estudo pelo Bloco local "Corta Jaca" foi pelo maioral do gremio suspensa a sua execução.

A orquestra depois passou a executar as seguintes marchas: "Ela lá e eu aqui" da autoria do maestro Clidenor, o Carvalhinho; "Trovas do meu rinchão", da autoria do maestro Antonio Foice; "Carlotinha é meu azar", do maestro Bochecha de paliteiro, Sargento Otavio, do maestro Afonso Promessa.

A rapaziada do Tamborête caiu no frevo, que foi um pagode.

Nunca reinou tanta alegria na pacata terra do bacharel Climaco, a) Galvão Raposo, secretarinho".

CLUBE DAS PA'S

Realisa hoje o seu chá dansante este cordão carnavalesco, sendo a orquestra a cargo do maestro Odorico que escolheu magnifico repertorio, iniciando-se ás 19 horas.

"PÃO DURO" NA EXPOSIÇÃO

Tendo a vitoriosa troça Pão Duro de se exibir, amanhã, ao recinto da feira de amostras, seu diretor convida a todos os seus consocios para, antes, assistirem ao ensaio que realisará na residencia do sr. Antonio Augusto Calheiros, na praça do Carmo, 92, donde sairão todos para a Exposição.

BLOCO CRIZANTEMOS DE SANTO AMARO

Realisou-se ontem em sua séde mais um animado acerto de marchas onde foi executada com sucesso intitulada marcha E' daquele geito — letra e musica de E. Bizerra. (Bohemio).

(Continua na pagina 16.º)

Wallace Beery o artista mais completo do cinema

(Continuação da 4.ª pagina)

dariacado em "The Balkan Princess", nela marcando um dos mais ruidosos sucessos de sua carreira teatral. Essa peça foi tambem a ultima que o levou aos palcos. O cinematografo o atraía poderosamente e no ano seguinte estreiava numa pequena pelicula, em que representava um papel comico.

O ROMANCE SENTIMENTAL

Com o seu ingresso na vida cinematografica, começou tambem sua carreira sentimental. Desde a primeira vez que viu Gloria Swanson, ficou apaixonado; a futura famosa estrela era nesse tempo uma tranquila e obscura "extra" que passava despercebida entre as centenas de suas companheiras.

Amaram-se desde o primeiro encontro e muito tempo não se passou sem que os dois artistas fossem distinguidos com favor publico e se tornassem famosos, máas somente em 1916 Wally e Gloria casaram-se. Mas a fatalidade ou a moda que persegue os artistas da téla, não deixou muito tempo em paz o casal feliz. De repente, e sem que nada pudesse publicamente justificar, separam-se amigavelmente. E pela primeira vez na sua vida intensa, Wally teve o sentimento da desesperança e da derrota.

Sem animo para lutar, Beery ficou quasi arruinado. Alguns anos esteve parado até que Marshall Neilan o convidou para interpretar um pequeno papel no filme "The Onpardonable Sin", conseguindo com o seu desempenho um exito formidavel que lhe havia de abrir para sempre as portas da gloria.

O ASTRO

Desde então não conheceu mais um dia de descanço. Trabalho nos Studios que se travavam entre si verdadeiros prélios na conquista do "astro", trabalho mundano a que êle sempre teve horror mas a que não pode furtar-se agora. Enfim, todo o estafante e penôso mistér de carregar o pêso da fama.

Hoje, em pleno apogêu da sua carreira fecunda, Wally recorda os filmes de suas preferencias: "Ricardo, Coração de Leão"; "Robin Hood"; "Demonio do Ar"; e na ultima série, "O Campeão", o filme máximo, a obra prima que lhe valeu o premio da Academia Cinematografica de Hollywood, como a melhor creação de 1932. Por ultimo, "Narcisus", ao lado da grande Mary Dresseler com a qual forma o mais notavel par de velhos artistas do cinema.

Quando interpretava, ao lado de Douglas Fairbanks, em 1924, o filme "Robin Hood" conheceu aquele que devia seis mêses depois tornar-se sua segunda esposa: Rita Filman. Ainda desta vez, Wally foi procurar a felicidade entre as milhares de "extras" que figuram nos filmes de grande montagem e, para que seu lar relembrasse os heróicos tempos da casa paterna, adotou três crianças entre as mais endiabradas que encontrou. A magnifica mansão de Beverly Hilas, em Hollywood, é assim, pelo barulho, uma reprise da humilde casinha de Kansas City...

Velhos! Fracos! Decadentes! GOTTAS DE JONES Rejuvenescem Encontram-se em todas as pharmacias

FRAQUEZA PULMONAR DEBILIDADE ORGANICA GERAL BRONCHITE TOSSES REBELDES CONVALESCENÇA TUBERCULOSE PHOSPHO-THIOCOL GRANULADO DE GIFFONI RECALCIFICANTE, REMINERALIZADOR

COMO SE PROVA O VALOR DA BÔA APPARENCIA

Os triumphadores BARBEIAM-SE DIARIAMENTE com a Gillette

O cuidado pessoal ajuda a vencer na vida. Acceite o auxilio das laminas GILLETTE, que lhe farão a barba com hygiene e conforto. Seu aço é o melhor que existe e a tempera é calculada a rigor. Têm dois fios agudissimos e duram muito mais que as laminas de imitação. Custam uma ninharia porque servem maior numero de vezes. Não hesite. Faça economia usando as legitimas laminas GILLETTE.

GILLETTE SAFETY RAZOR CO. OF BRAZIL
Caixa Postal 1727—Rio de Janeiro

Gillette

A Dôr de Cabeça

Provém, na maioria dos casos, de prisão de ventre. Elimine a causa e sentir-se-á bem. Para isso tome

'SAL DE FRUCTA'

ENO

Pode ser tomado diariamente. Não crea habito.

ALAGÔAS

Serviço especial da Sucursal do «Diario de Pernambuco», em Maceió)

SEMANAIS...

Em viagem de repouso, ainda convalescendo da enfermidade fisica que me prostou ao leito, continuo em Recife, gozando por mais algumas horas a beleza urbana da Mauricéa e usufruindo da agradavel e ilustrada companhia de meus distintos companheiros de imprensa.

Nesta mansão de homens de espirito fui surpreendido com uma correspondencia de Maceió, acompanhada de magnifico poema feito para mim, firmado pela inteligencia privilegiada da mais interessante das mulheres cultas das Alagôas.

A sua sensibilidade poetica, vêm, através de sua inspirada produção, corroborar para robustecer a minha afirmativa.

O seu devotamento ás lêtras e á alta cultura, são a glória da cidade, no que ela possue de mais requintado no sublime engaste de suas gemas de raro metal.

Maceió, é, acima de tudo, um viveiro de intelectuáis e cultôres da arte em suas multiplas modalidades.

O poema com que a admirada confreira acaba de cativar a minha alma de sonhador, é um eloquente atestado da magnificencia de um temperamento feminino, capaz de empolgar ao mais indiferente dos mortáis, pela sutileza e elegancia como sabe cantar a ansia discréta de uma felicidade quasi impossivel.

***

PRA VOCÊ

Eu fiz um poema
docemente,
pensando numa saudade intensa.
Eu fiz, certamente,
este poema, p'ra você,
sem mesmo saber porque...

Ele é promessa de felicidade,
é contentamento, é melancolia.
O poema que lhe dedico
tem muito de singularidade;
e sem saber porque
fiz este poema p'ra você...

Talvez seja êle compreendido
tal a virtude que encérra;
talvez tenha alguma perfeição
á margem da sua vida,
porque nada passa em vão.

Eu fazendo este poema,
vejo que tudo na vida
tem alguma cousa de bom.
Que em tudo ha um tema
cujo epilogo, já se sabe,
é desejo de felicidade...

E eu fiz este poema p'ra você,
sem mesmo saber porque...

***

Antes que o meu agradecimento chegue até você, minha diléta amiguinha pelo "chakhand" bem expressivo, permita que o faça, antecipando-o através desta crónica.

Apoio

SOCIEDADE

NIVERSARIOS

HOJE

Senhoras:
— Alfredinha Lima.
— Candida Cotrim T. da Costa.
— Noemia Loureiro Farias.

Senhoritas:
— Maria Bernardete B. Bandeira.
— Elza Viana.
— Celina Cerqueira de Albuquerque.

Joven:
— Djalma Sm.

Senhores:
— Dr. Josino Porto.
— Dr. Reinaldo Gama.

AMANHÃ:

Senhoras:
— Maria José de Menezes Leite.
Zefinha Sarmento.
— Almerinda Diniz de Araujo.
— Maria Antonieta Pinto.

Senhoritas:
— Ensaura Lima.
— Maria Estela Peixoto de Melo.
— Maria José de Carvalho.
— Aurea Gomes.
— Justina de Almeida.
— Edite Georgina da Rocha.
— Amalia A. de Barros Rangel.
— Djanira Santos.

Senhores:
— Delfino José de Sena.
— José de Souza Aguiar.
— Desembargador Augusto Galvão.

VIAJANTES

Seguiu para a Baía, no dia 10 do corrente, pelo **Araranguá**, afim de fazer o exame vestibular para a Faculdade de Medicina, o joven Afranio de Moura Barbosa, irmão do cirurgião dentista Vital Barbosa.

—

Pelo **Aratimbó**, viajou para o Rio de Janeiro no dia 10 do andante o coronel Jacinto Botelho, funcionario federal em Pernambuco.

—

Do Rio de Janeiro, onde se achava em goso de ferias, chegou no dia 11 deste, com sua familia, pelo Manaus, o sr. Antenor Chaves, funcionario do Departamento da Segurança Publica deste Estado.

—

Esteve ha dias nesta capital o sr. Otorio Melo, funcionario dos Correios e Telegrafos da cidade de Alagoas, onde reside.

Está nesta capital o sr. Frederico Rocha, proprietario em Palmeira dos Indios, neste Estado, onde exerceu ha pouco tempo as funções de prefeito.

—

NOIVADO

Com a senhorita Ivone Cavalcanti Lins, contratou casamento o joven José Lins da Silva, funcionario da C. P. L. Nordeste do Brasil.

—

FALECIMENTOS

Na cidade de Coruripe, neste Estado, faleceu no dia 9 do corrente o coronel Francisco Malta de Araujo Lima, proprietario naquele municipio.

—

Faleceu no dia 9 do corrente, nesta capital, a interessante criança Terezinha, filha do sr. José Cardoso, proprietario da **Alfaiataria Santa Terezinha**.

—

JORNALISTA ARNON DE MELO

O banquête em sua homenagem

No bar Alemão, teve logar, segunda-feira passada, um banquête oferecido ao dr. Arnon de Melo, por um grupo de amigos e admiradores.

O agape, que decorreu num fino ambiente de cordialidade, teve como orador por parte dos manifestantes, o dr. Lima Junior, cujo discurso, como sempre, arrancou os mais entusiasticos aplausos dos presentes, tanto mais, que o momento significava unicamente uma homenagem de méritos a que faz jús o jovem e ilustre conterraneo Arnon de Melo, o apreciado autor de "São Paulo Venceu".

O nosso confrade do "O Jornal", do Rio, não se fez esperar com a sua resposta de agradecimento, cheia de evocações de sua incipiencia no jornalismo regional e bordada de comentarios judiciosos em tôrno da crise politica que preocupa o mundo.

A bela oração do homenageado calou bem no espirito de quantos o ouviram, sendo-lhe dada em retribuição uma retumbante salva de palmas.

O "Diario de Pernambuco" se associando a essa manifestação de efetividade na pessôa do diretor de sua Sucursal em Maceió, deseja ao distinto compatricio novas vitórias na sua ardua trajetória de homem de imprensa.

—

COMPANHIA ARGENTINA

A sua estréa no Teatro Deodoro alcançou muito sucesso

Estreou nesta capital no dia 10 do corrente, no Teatro Deodoro, a Companhia Argentina de Espetaculos Tipicos.

Foi levada em cena, com retumbante sucesso, a revista em dois atos e vinte e dois quadros "La Cancion Argentina".

A enorme platéa que superlotava a nossa mais elegante casa de diversões não cessou de aplaudir com delirio as varias partes do espetaculo, muitas das quais provocaram bis.

Deve-se salientar os nomes da estrêla Anita Bobasso e do incomparavel comico Pepito, que com os demais elementos do elenco, recomendam admiravelmente o nome da companhia que ora nos visita.

—

O SINISTRO DA RUA 1.º DE MARÇO

Não foi encontrado no cofre vestigio de dinheiro em papel

Na presença do dr. Luiz Cittieica, 1.º delegado auxiliar da capital e do representante da companhia seguradora Italo-Brasileira e do advogado dr. Leão Bastos, foi aberto no dia 10 do corrente o cofre do sr. Manuel Cavalcante Cerqueira, proprietario da mercearia incendiada na avenida Nilo Peçanha, no dia 1.º deste.

Contra as declarações prestadas pelo mencionado sinistrado na policia, e que se achava presente ao ato de abertura, não foi encontrado vestigio de dinheiro em papel, e sim, a quantia de 16$000 em prata e niquel. Os documentos restantes estavam queimados, porém de fácil identificação, permitindo a leitura dos dizeres.

—

UM ANO DE GOVERNO

As manifestações prestadas ao cap. Afonso de Carvalho pelo seu 1.º aniversario na direção de Alagôas

No dia 10 do corrente, completou um ano de permanencia na direção do Estado, o capitão Afonso de Carvalho.

Foram incorporados á Palacio levar-lhe os cumprimentos naquêle dia, os funcionarios publicos, ás 16 horas, tendo sido feita a apresentação do mesmo pelo dr. Jugurta Couto, secretario geral, que entregou a palavra ao dr. Guedes Nogueira.

O diretor do Departamento Municipal produziu um eloquente discurso, ao que, sensibilisado agradeceu o interventor.

Além do corpo burocratico da capital, estiveram presentes e solidarios ao ato, todas as autoridades estaduáis e municipáis, representantes da imprensa e amigos do militar detentor das redeas do governo de Alagôas.

—

ALAGÔAS ESPORTIVA

O selecionado alagoano seguio para a Baía para disputar com os sergipanos o campeonato brasileiro

A bordo do paquete **Italié**, seguiu no dia 11 do corrente para a Baía, o nosso selecionado de futebol que enfrentará naquela cidade, no dia 14 do vigente, o selecionado sergipano, em disputa do 9.º Campeonato Brasileiro de Futebol.

Preside a referida delegação o dr. Eduardo Silveira, secretariado pelo sr. Valdemar Buarque, deixando de embarcar por motivo de molestia o sr. Enar Travassos.

E' o seguinte o quadro alagoano que na boa terra preliará com os sergipanos: Vital; Reis; Bartô; J. Reis; Gandaia; Pedrinho; Otavio; Orlando; Anizio; Miuda; Murilo.

Reservas: Didona e Arlindo.

—

VIDA TEATRAL

Continuam na ordem do dia os espetaculos da Companhia Argentina

A Companhia Argentina de Espetaculos tipicos, que ora nos visita, deu na noite de 11 do corrente, a segunda recita de assinatura, com a revista em dois atos e 17 quadros **Bajo el cielo de la pampa**.

O espetaculo agradou de fato a numerosa platéa que não cessou de aplaudir a flor do elenco — Anita Bobasso, o impagavel comico Pepito Romeu, a formidavel dupla acrobatica Renée e Léo, o bailado espanhol de Oterito de Naja, os fox trepidantes em que se destaca a figura morena e simpatica de Hilda Bobasso, e finalmente todo o conjunto artistico da Companhia, que vem conquistando com galhardia as simpatias do nosso publico.

—

MUNICIPIO DE PILAR

As festas em honra da padroeira da cidade

No proximo dia 24 do corrente, terão inicio as noites alegres que compõem a já tradicionalisada **Festa do Pilar**.

A comissão encarregada da mesma, composta dos srs. Anfiloquio Remigio, Luiz Ramos e José Moreira, está trabalhando com afinco para que o sucesso da festividade em honra a excelsa padroeira do Pilar, em nada fique atraz aos dos anos anteriores.

A festa terminará no dia 2 de fevereiro proximo com uma procissão em que o altar de Nossa Senhora do Pilar será acompanhado de um cortejo de estandartes.

—

"SURURU' DA NÊGA"

Musica carnavalesca de grande sucesso

Dentro de alguns dias a litografia Trigueiros dará publicidade a uma interessante marcha carnavalesca genuinamente alagoana, denominada **Sururu' da nêga**, musica do conhecido maestro Aristobulo Cardoso e letra de Pedro Nunes Vieira.

Sururu' da nêga, frêvo-canção fadada a grande sucesso, será estreada no Teatro Deodoro pela elegante estrela Anita Bobasso, da Companhia Argentina presentemente nesta capital.

—

O ENCALHE DO "ITAITE"

O capitão de portos conseguiu desencalhar a unidade da Costeira

Quando procurava sarpar de nosso porto com destino ao sul, no dia 11 do corrente, ás 16 horas, o paquete **Italié**, da Companhia Costeira, viuse encalhado.

Imediatamente foi o fato comunicado á capitania dos portos, e o comandante Plinio Cabral, ajudado pelo seu auxiliar Amarino Oliveira, conseguiu ás 19 horas, após inteligentes manobras, desencalhar a nave, que prosseguiu sua viagem.

—

ADMINISTRAÇÃO PUBLICA

Um ato do governo que desliga o Liceu Alagoano da D. Instrução Publica

Por decreto n. 1934, de 11 do corrente, o sr. interventor federal neste Estado, desligou da Diretoria de Instrução Publica o Liceu Alagoano, subordinando-o diretamente á secretaria Geral do Estado, e fixou no numero de 300, a matricula para as diversas series do referido estabelecimento de ensino.

—

MUNICIPIO DE PENÊDO

Reassumiu o promotor publico da comarca

O dr. Murilo Peixoto comunicou ao sr. interventor federal haver reassumido no dia 5 do corrente a promotoria publica da comarca de Penedo, da qual se havia afastado pelo desempenho de uma comissão, ordenada pelo governo, no municipio de Piranhas.

—

MUNICIPIO DE PÃO DE AÇUCAR

Um desmentido de que tenha havido ali, assalto de cangaceiros

Por um idoneo comerciante em Pão de Açucar, neste Estado, foi desmentido o boato corrente nesta capital, de ter um grupo de bandidos assaltado aquela cidade sãofranciscana. O que houve apenas foi o encontro de uma patrulha policial com um individuo suspeito, resultando a morte deste, na resistencia á ordem de prisão.

—

MUNICIPIO DE VIÇOSA

(Serviço especial da Sub-Sucursal)

A ESTREA DO PAVILHÃO FLORIANO

Com regular sucesso, estreou no dia 6 do corrente nesta cidade, o "Pavilhão Floriano", de propriedade e direção de José Floriano Peixoto.

Dentre os trabalhos que foram encenados naquela noite, são dignos de nota os "Gladiadores Romanos", os numeros de trapésio, de deslocamento dos musculos e um trecho da opera Rigoleto, cantado por Julio Daneri.

Com igual exito, têm proseguido os espetaculos do agradavel circo do nosso conterraneo, campeão brasileiro José Floriano.

PRODROMOS DO CARNAVAL

Prometem grande animação, aqui, os festejos de Deus Momo no corrente ano. Já estão em preparativos os clubes "Chaleira", "Caradura", "Mané Pinto" e "Perigoso", além de varios blocos familiares, que farão Viçosa enlouquecer nos próximos três dias do Carnaval.

OS LARAPIOS EM ATIVIDADE

Aproveitando a temporada festiva do Natal, chegou a esta cidade, com o fim de explorar o seu abominavel ramo, uma quadrilha de larapios.

Dentre as vitimas figura em primeiro logar o major Manuel Leite Passos, proprietario do engenho "Bananal", que teve surrupiada a sua carteira, com uma nota de quinhentos mil réis e três de duzentos.

Felizmente, graças á inteligencia e esforço do dr. Francisco Teixeira, nosso delegado de policia, foram os gatunos presos quando jogavam numa dança na rua da Palha, nesta cidade. São êles: Lourival Bezerra, de 12 anos de idade, José Matos, de 16, e os maiores Jonas Matias e Ernesto Alves, que alegaram viver mais da gatunagem do que do seu oficio de pedreiro. Em poder dêles, foi encontrada apenas a nota de 500$000 e um resto de uma de 200$.

SOCIEDADE

Aniversarios:

Fizeram anos nesta cidade:

Dia 2 do corrente:

Senhorinha Quininha Peixoto.

Dia 3:

Cel. Aprigio dos Passos Vilela.

Dia 5:

Senhorinha Albani Maia.

Dia 6:

Senhorita Marineti Loureiro.

Dia 9:

O pequeno Eudes, filho do sr. Luiz de Sousa Melo.

Dia 10:

Snad. d. Odéte Paiva Loureiro.

—

ESTADO DE ALAGÔAS

O "DIARIO INFORMATIVO"

Plantão de farmacias

DOMINGO, 14 de janeiro de 1934.
Farmacia S. PAULO.
Avenida Nilo Peçanha n. 389.

—

SEGUNDA-FEIRA, 15 de janeiro de 1934.
Farmacia PASTEUR.
Rua do Comercio n. 126.

—

COTAÇÕES

Açucar:

Gran-fina de 1.ª..	12$000 — 12$500
" " " 2.ª..	11$000 — 11$500
Crisial	10$000 — 10$500
Demerara	9$000 — 9$500
Somenos..	7$000 — 7$500
Mascavo purgado..	6$500 — 7$000
Bruto sêco	5$500 — 6$000
" melado	4$500 — 5$000
" melado	4$800 — 5$000
Algodão em rama	27$000 — 29$000

Caroços:

De mamona ..	5$200 — 5$800
" algodão	900 — 1$100

O interessante pavilhão NESCA'O, da Companhia NESTLÉ, na FEIRA DE AMOSTRAS, onde é servido ao publico o delicioso NESCA'O

Municipio de União

As festas em homenagem aos desportistas de Correntes — O jogo de futebol — A recepção — Os discursos — O banquete — A sessão magna — As dansas — Outras notas

(Serviço especial da Sub-Sucursal)

Com extraordinaria imponencia e desusado brilhantismo tiveram logar na cidade de União, em Alagôas, as festas de recepção á Embaixada Pernambucana de Correntes, que foi especialmente convidada para um grande "match" de futebol, naquêle formôso hinterland alagôano.

Transportada de Garanhuns em carro especial, atrelado ao comboio inter-estadual, deu entrada naquela cidade ás 15.30, estando a gare aglomerada de povo, familias mais representativas, autoridades municipáis e a diretoria da Associação Atlética Palmarina, representada pelo seu presidente, dr. Hermano Piech; orador, dr. Aloizio Marques e secretario, sr. Antonio Plácido. Feitos os primeiros cumprimentos e apresentações, formou-se extenso cortejo, acompanhado pela banda municipal, que se dirigiu para o Cine-Teatro Boulevard, cedido gentilmente pelo empresario, onde foi saudada a embaixada pela senhorita Regina Rodrigues. Num formôso discurso, disse da satisfação com que recebia, em nome da mocidade desportiva uniãoense, aquela visita tão significativa. Em resposta orou o dr. Morse Lira, que agradeceu emocionado tão expressiva e cordial saudação, em nome dos correntinos.

Da esquerda para a direita — Academico Alfredo Sarmento, dr. Aluizio Marques, chefe do Serviço Agricola federal junto ao campo de Sementeira de União e bel. Edgar Sarmento, prefeito da cidade.

A's 16 horas teve inicio o prélio entre os quadros principáis das duas sociedades desportivas, cujo resultado foi favoravel á sociedade local, pelo score de 3x1. Esta parte do programa teve muito realce pela técnica admiravel com que se desenvolveu o jogo, assistido por uma grande multidão que ovacionava, a cada instante, os "players" de tão interessante pugna. A's 20 horas foi servido lauto banquête de 30 talheres, oferecido pela colonia pernambucana domiciliada em União á embaixada. Este decorreu na maior cordialidade, tocando durante o agape a harmoniosa jazz-band dos irmãos Paurilios de Maceió, especialmente contratada para a festa. Foi servido o seguinte cardapio:

Sôpa de talharim.
Frios sortidos.
Salada de sururú á alagoana.
Fatias de peru á correntina.
Leitão ao fôrno.

—

Dôces de Pesqueira.
Vinhos Rio Grande.
Champagne.
Licôres, café.

Au desert, em nome da colonia pernambucana, falou o dr Hermano Piech, que ofereceu o agape como uma festa de pura espiritualidade, dizendo da maior aspiração que experimentava naquêle momento: estreitar os laços de cordialidade entre os pernambucanos residentes em Correntes e em União. Em agradecimento falaram o academico Jurandir Azevêdo, que pronunciou uma bem feita pêça oratoria, e o dr. Morse Lira, erguendo o brinde de honra ao prefeito Edgard Sarmento. Terminado o banquête começou logo a sessão magna, com a presença dos jornalistas academico Reis Vidal, da Sucursal do "Diario de Pernambuco", em Alagôas e José Afonso de Melo, representando o "Diario de Maceió.

Abrindo a sessão o dr. Hermano Piech disse dos motivos daquela solenidade, concedendo logo a palavra ao orador oficial dr. Mário Aloizio Marques, que como sempre, produziu uma oração cheia de encanto e originalidade. Agradeceu, ainda, em nome dos correntinos, o dr. Morse Lira, com muito calôr e entusiasmo.

Em seguida teve inicio a "soirée" dansante, que se prolongou até alta madrugada.

No dia seguinte regressou a embaixada pelo trem do horario, tendo antes feito um discurso de despedida o dr. Adalberto Castro, agradecendo o dr. Aloizio Marques.

Aspecto da festiva recepção feita pelo "Palmarina" de União á embaixada esportiva de Correntes (Pernambuco).

—

Tomaram parte no banquête as seguintes pessôas:

Dr. Morse Lira, dr. Ubirajara Correia, dr .Adalberto Castro, ac. Jurandir Azevedo, ac. José Cupertino Darce, ac. Artur Camelo, ac. Abel Freitas, ac. Manuel Batista, ac. Eurico Melo, bacharel Raimundo Calado, Osmundo Maia, Luiz Cavalcanti. Amaro Darce, Luiz Teixeira, Manuel Veras, Euclides Xavier, José Campelo, Dilermando Raposo, Osvaldo Godoi, Olimpio Ribeiro, ec. Adelio Monteiro, dr. Hermano Piech, coronel Procopio Pinheiro, coronel João Cordeiro, coronel José Cordeiro, Alberto Barros, Esmeraldino Espindola o prefeito Edgar Sarmento, Manuel Ferreira Neto, conego José Aiola. Reis Vidal, José Afonso de Melo, dr. Aluizio Marques e outros.

V. S. VAI A MACEIO'
PROCURE O
PARQUE-HOTEL
DIARIAS DESDE 12$000
O unico que mantém agua corrente em todos os quartos — Predio novo — Instalações modernissimas
Praça D. Pedro II, 73 e R. do Comercio, 30
Telegrama — PARCOTEL — MACEIO' — ALAGÔAS

Paraíba

CAIXA CENTRAL DE CREDITO AGRICOLA — Já foi fundada a Caixa Central de Credito Agricola da Paraiba, iniciativa do interventor Gratuliano Brito.

Atendendo a um convite do governo, tomaram parte na convenção as seguintes pessoas: dr. Lourival Lacerda, pela Caixa Rural do Espirito Santo; prefeito Ferreira de Melo, pela Caixa Rural de Guarabira; Arlindo Coiaço, pela Caixa Rural de Alagoa Nova; prefeito João Bezerra de Melo Filho, pela Caixa Rural de Ingá; José Bezerra Cavalcanti, pela Caixa Rural de Bananeiras; conego Bandeira Pequeno, pela Caixa Rural de Araruna; Olegario Juscelino, pela Caixa Rural de Serraria; dr. José Rodrigues de Aquino, pela Caixa Rural de Areia; Manuel Dantas, pela Caixa Rural de Gurinhem; Cicero Mesquita, pela Caixa Rural de Umbuzeiro; prefeito Jacob Frantz, pelas Caixas Rurais de Antenor Navarro e Souza; Joaquim Cavalcanti, pelas Caixas Rurais de Alagoa do Monteiro e Misericordia. Banco Rural de Picuí, Banco dos Empregados no Comercio de Campina Grande; Anésio de Caldas Barros, pelo Banco Popular de Moreno; prefeito Teotonio Costa, pelo Banco Agro-Comercial de Esperança, dr. Francisco Lianza, pela Caixa Rural de Alagoa Grande; dr. Mauro Coelho, pela Caixa Rural de Campina Grande; e dr. Nelson Dantas Maciel, pelo Banco Economico de Bananeiras.

Presidiu os trabalhos da convenção, o tenente Ernesto Geisel, secretario da Fazenda e Agricultura.

Lavrada a ata da sessão e ao ser a mesma lida, o sr. Ferreira de Melo propoz que fosse inscrito um voto de congratulações ao sr. interventor Gratuliano Brito; o agronomo Nelson Maciel propoz que essas congratulações fossem extensivas ao tenente Ernesto Geisel.

O sr. Arlindo Coiaço requereu tambem que constasse da ata um voto de louvor ao sr. Joaquim Cavalcanti, gerente do Banco Central pela sua atuação em favor da difusão do cooperativismo de credito.

Submetidos a votos esses requerimentos foram aprovados por unanimidade.

—

INSTITUTO SERICO DO ESTADO — O engenheiro José Calzavara, diretor do Instituto Serico do Estado, dirigiu ao ministro Juarez Tavora o seguinte telegrama:

"Ministro Agricultura — RIO — Acabo ser informado diretoria geral Industria Animal está elaborando regulamento controle distribuição ovos bicho sêda reclamado alguns estabelecimentos particulares interessados que fazem essa distribuição. Instituto Serico Paraiba organizado consequencia minha vinda aqui por ordem ministro Agricultura não foi convidado qualquer sugestões. Muito desejaria remete-las defesa nova industria Instituto muito se vem esforçando. Produção paraibana conforme programa alcançará brevemente duzentos quilos ovos maior quantidade após estabelecimento paulista Campinas. Remeteria aereo si vossencia o desejasse relatorio circunstanciado documentado expondo reais exigencias industria sérica nordestina conforme constatações realizadas norte sul pais especialmente serviço esse ministerio apoiadas experiencias meus vinte cinco anos trabalho. Saudações atenciosas. Calzavara, diretor sericultura Paraiba."

—

PROMOTORIA DE ITABAIANA — O dr. S. Barbosa Leite comunicou ao interventor Gratuliano Brito haver assumido, em data de 8 do corrente, o exercicio do cargo de promotor publico da comarca de Itabaiana para o qual fôra nomeado recentemente.

—

ENLACE CAVALCANTI—ALBUQUERQUE — Realizou-se recentemente em Guarabira, o casamento da senhorinha Clonisa de Almeida e Albuquerque, filha do sr. Nelson Camelo de Albuquerque com o sr. José Cavalcanti de Albuquerque, do comercio local.

O ato religioso foi celebrado pelo padre Emiliano de Cristo, servindo de paraninfos o dr. Aristides Vilar e esposa e o sr. Pedro Xavier e consorte.

O ato civil foi presidido pelo juiz Acrisio Neves, servindo de paraninfos o sr. Artur de Albuquerque e es-

J. M. BARROS & CIA.
Rua do Commercio n. 590 -- Telephone, 645 Telegrammas: SOL
MACEIO' — ESTADO DE ALAGÔAS — BRASIL
DEPOSITARIOS DO MOINHO INGLEZ (do Rio de Janeiro)
Stocks permanentes e novos das afamadas farinhas de trigo:
BUDA SOBERANA GUARANY
SENHORES PADEIROS! USAI ESTAS MARCAS DE FARINHAS E TEREIS AUGMENTADO O RENDIMENTO DE VOSSA PADARIA, COM GRANDES LUCROS PARA O VOSSO NEGOCIO

PARAIBA

(Continuação da 6.ª pagina)

pose e o prefeito Ferreira de Melo e senhorita Iziazinha Polari.

VIAJANTES — Estiveram nesta capital tratando de interesses particulares o dr. Pereira Diniz e o sr. Raimundo Viana, politicos em Campina Grande.

Viajou ha dias para o Recife, o academico Mario da Cunha Raposo, filho do cel. João Raposo, proprietario no municipio de Santa Rita.

UM CLUBE DE ATEUS EM CAMPINA GRANDE — Comunicou-nos o dr. José Augusto de Amorim, medico em Campina Grande, que está organizando ali um clube de ateus.

Pelo que diz o joven clinico, a nova sociedade vai encontrando muitas adesões.

O. F. MELO & Cia.

MATRIZ:
CASA 4$400
(vende tudo de $100 até 4$400)
SECÇÃO DE GROSSO:
Oferecemos nesta secção descontos vantajosos á revendedores
RUA DR. BARATA N. 196
Natal Rio Grande do Norte
FILIAL:
Miudezas, Perfumarias, Papeis, Bijouterias, Artigos de Vidros, Alpercatas do Rio Grande, etc.
Vendas em Grosso e a Retalho
RUA MACIEL PINHEIRO N. 164
João Pessôa Estado da Paraiba

ROZENDO AUGUSTO DE OLIVEIRA — Faleceu no dia 10 do corrente, nesta capital, o sr. Rozendo Augusto de Oliveira, proprietario e capitalista em João Pessoa.

O extinto era geralmente estimado em nosso meio, causando, por isto, a sua morte, profunda consternação.

Era o sr. Rozendo Augusto de Oliveira casado com a exma. sra. d. Elisa de Paula Oliveira, de cujo consorcio não deixa filhos.

Contava o sr. Rozendo de Oliveira 58 anos de idade e era irmão do sr. Luiz de Oliveira, redator-chefe do vespertino Brasil-Novo.

LIVROS & FOLHETOS

LAGRIMAS DA MUSA — Com esse titulo, a professora Armiragi Breckenfeld Lopes Afonso acaba de publicar um livro de versos.

Mais um livro de versos... neste tempo de prosaismo e de utilitarismo.

A autora revela-se panteista. O que a inspira é a natureza, são as coisas naturais, as mutações do tempo, os raios do sol, o brilho palido da lua, a noite, o crepusculo, o canto das aves.

E' de ver-se que genero dificil escolheu ela para aparecer, depois de tanta coisa bonita feita já por outros.

O seu livro é assim mais ou menos monotono.

Armiragi Breckenfeld colocou-se entre as duas escolas. Nem muito apegada á metrica nem de todo entregue ás extravagancias do modernismo.

Conquanto a autora revele talento e intuição literaria, os seus versos são frios, distanciam-se do calor em que se ambienta Gilca Machado para escreve-los ou da arte com que os funde Rosalina Coelho Lisboa.

Efeitos, talvez, do meio em que aquela e estas se movimentam; temor, talvez, dos preconceitos provincianos.

Em todo o caso, trata-se dum livro de estréa e a estreante é meio arredia das rodas literarias.

Tenho, tambem, o meu modo de sentir e é bem possivel ou quasi certo que o que me agrada, em versos, não agrade a todos. — M.

SOLICITADAS

NEM QUEIRA SABER

os perigos a que está exposto, deixando de tratar opportunamente da debilidade de seus rins. De negligencia se originam os ataques de uremia, os calculos renaes, a hydropisia, os dolorosos soffrimentos reumaticos, etc.

Tome Pilulas de Foster logo que se manifestem as primeiras dores nos quadris, as desordens urinarias, inchação das palpebras inferiores ou ainda a eliminação de acido unico pela epiderme. As Pilulas de Foster ha mais de meio seculo veem restituindo a saude a quantos as procuram.

Pilulas de Foster

PARA OS RINS E A BEXIGA

NÃO CONVEM SER UM MARTYR DA DIGESTÃO

Os incommodos digestivos podem ser facilmente evitados tomando-se a Magnesia Bisurada depois das refeições ou logo que se faça sentir a dôr. Quasi todas as dôres digestivas são provocadas por um excesso de acidez do succo gastrico. A Magnesia Bisurada, que pode ser supportada mesmo pelos estomagos mais delicados, faz cessar a fermentação occasionada pelo augmento de acidez, evita a inflammação das mucosas e impede a intoxicação do estomago. Desde as primeiras doses, a Magnesia Bisurada faz desapparecer os azedumes, os pesadumes, as eructações acidas, as dilações e outras afflicções digestivas. A Magnesia Bisurada encontra-se a venda em todas as pharmacias.

GRANDE CONTO DE VIGARIO!

E' A Solução Anti-Sulphurica de Jonhson F. Mello

AOS SNRS. PROPRIETARIOS DE AUTOMOVEIS E A DISTINTA CLASSE DE CHAUFFERS

Comecemos por lamentar o pouco cuidado do conceituado Radio Club de Pernambuco, P. R. A. 8 quando contribuiu com a sua recommendação para que, de preferencia, fosse usada a solução Anti-Sulphurica. Deste documento fez o fabricante, o seu maior reclame estampando clichê etc., nos prospectos espalhados por toda parte.

Accrescenta o Snr. Johnson F. Mello, que, com a solução fallada, a energia será acumulada por mais tempo e as BATERIAS LIVRES DA ACÇÃO ALTAMENTE CORROSIVA DE ACIDO SULPHURICO. Não fôra eu conhecedor do artigo em questão, com o dever de analysar o producto que poderia prejudicar, ou não, com o seu uso as baterias, teria, por certo, sido descoberto, depois de maiores prejuizos que, a solução Anti-Sulphurica muito ao contrario do que o fabricante affirma, contem acido sulphurico. Foi por intermedio do pae do fabricante, que aliás é este uma creança de tenra edade, que recebi dois litros da mencionada solução afim de fazer experiencia. Verificando a mesma conter ACIDO SULPHURICO DE INFIMA QUALIDADE levei ao conhecimento do Snr. Napoleão Correia de Mello (pae do Jonhson) que o producto era nem mais nem menos um fracasso. Em resposta tive o seguinte: Recife, 20 de Dezembro de 1933. Illmo. Snr. Alvaro Moreira. Recife-Pernambuco. Prezado Snr. Aproveitando o ensejo estou lhe enviando um litro de Solução Anti-Sulphurica, objetivando a substituição do mesmo por um do referido producto que o amigo tem em si poder, aberto e contendo algumas impurezas que não se verificam no atual modo de fabricação. Antecipa seus agradecimentos por mais esta fineza de que lhe é grato e reconhecido devedor, p. Jonhson F. Mello (assig. illegivel). Fazia-se preciso tomar interesse em tornar o assunto mais esclarecido e não hesitando perda de tempo e trabalho, enviei a Escola Sup. de Agricultra "São Bento", um litro da solução pedindo o seu exame. Eis a resposta: Escola Sup. de Agricultura "São Bento" Illmo. Snr. Alvaro Cordova Moreira. Saudações. Accusemos o recebimento de um litro da Solução Anti-Sulphurica com o seu pedido para a analisar. Procedemos a analise da mesma tendo constatado acido Sulphurico na percentagem de 12,9%. Outrosim, a agua da solução não é distilada. Sem mais, estamos ao seu inteiro dispor e somos com estima e admiração, Amo. Atº (assig. J. Dias) 30|XII|933. Resta-me perguntar ao fabricante se a solução Anti-Sulphurica está registrada, qual o seu numero e onde foi examinada, uma vez que affirma na rotulagem da sua emballagem. Trad. Mark. Espero que o fabricante traga os devidos esclarecimentos dentro de cinco dias e não o fazendo, ficará subentendido que era apenas um modo de fazer alguma defeza em tempo de Crise.

Responsabilisa-me pela publicação deste que começa pela palavra Grande e termina em crise.

Recife, 12 de aneiro de 1934.

Alvaro Moreira

da "A Electrificadora", Largo do Paraiso, 10.

Reconheço a firma supra de Alvaro Moreira. Recife, 13 de Janeiro de 1934. Em test. (signal) de verd. O Tab. Pco. Gastão da Franca Marinho.

Associação Commercial de Pernambuco

Assembléa Geral Ordinaria

2ª Convocação

De accordo com o art. 70, dos Estatutos, convido todos os associados em pleno goso dos seus direitos, a comparecerem na proxima segunda-feira, 15 do corrente, ás 14 horas, na séde desta Associação, afim de tomar conhecimento do relatorio sobre os trabalhos do anno findo, parecer da Commissão Fiscal e eleger a nova directoria para o exercicio de 1934.

Oscar A. de Souza Raposo.

1º Secretario.

Dr. João Asfora

DOENÇAS INTERNAS
Especialidade:
Pulmão Pleura e Bronquios
TRATAMENTO da tuberculose pulmonar pelo pneumotorax artificial e demais processos, tendo feito curso de especialisação em tuberculose.
Consultas das 14 ás 17 1|2 horas
CONSULTORIO — Rua Duque de Caxias n. 292 — 1º andar.
RESIDENCIA — Rua Visconde de Goyanna n. 1299
PHONE 28413 — RECIFE

Mande fazer os seus CLICHÊS no Atelier de Gravuras do "DIARIO DE PERNAMBUCO"

Avisos e Editas

Sociedade Beneficente Mixta Popular

Reunir-se-ha no dia 14 de Janeiro ás 14 horas uma sessão de Assembléa Geral Ordinaria, de accordo com o paragrapho 1.º do artigo 23 do capitulo 10 para posse da nova Directoria. O snr. presidente encarece o comparecimento de todos os socios.

João da Cunha
1.º Secretario

Ao Commercio

Com alluzão a uma local publicada n'O ESTADO, edição de 5 do corrente, declaramos que não temos em juizo qualquer questão contra as Lojas Brasileiras S|A, desta cidade tratando-se portanto de uma questão pessoal entre ex-socios desta firma e um Inspector daquella.

Declaramos ao mesmo tempo que mantemos actualmente perfeita cordialidade com as Lojas Brasileiras S|A.

Recife 13 de Janeiro de 1934.

LOJAS SUL-AMERICANAS LTDA.

Raul Maia, Gerente

Ao Commmercio

Com alluzão a uma local publicada n'O ESTADO, edição de 5 do corrente, declaramos que não temos em juizo qualquer questão contra as LOJAS SUL AMERICANAS LTDA. d'esta cidade tratando-se portanto de uma questão pessoal por supostas injurias entre o Inspector Geral, sr. Salomão Baabaum, e dois ex-socios da firma acima citada.

Declaramos ao mesmo tempo que mantemos actualmente perfeita cordialidade com as LOJAS SUL AMERICANAS LTDA.

Recife 13 de Janeiro de 1934.

LOJAS BRASILEIRAS, S|A

Isaac Bonfim
Gerente

The Royal Mail Steam Packet Company

— AVISO —

Cargueiro "SARTHE"

Tendo o cargueiro acima terminado sua descarga para os Armazens ns. 4 e 5 das Docas, venho com o presente avisar a todos os recebedores de carga, pelo mesmo que só aceitarei qualquer reclamação, sendo feita dentro do prazo de tres (3) dias, a contar desta data.

Recife, 13 de Janeiro de 1934.

M. Naughton Rumbo

Associação Beneficente do Commercio de Estivas

ASSEMBLE'A ORDINARIA

(1ª Convocação)

Realizando-se no dia 14 do corrente mez, ás 15 horas, em sua séde propria, sita á rua da Imperatriz n. 222, 1º andar, a posse da nova directoria que tem de dirigir os negocios sociaes desta associação, convidam-se todos os seus associados para assistir áquele ato.

José de Almeida Silva.
1º secretario

The Royal Mail Steam Packet Company

AVISO

PAQUETE "ARLANZA"

Tendo o paquete acima terminado sua descarga para o Armazem n.º 2 das Docas, venho com o presente avisar a todos os recebedores de carga, pelo mesmo, que só aceitarei qualquer reclamação, sendo feita dentro do prazo de três (3) dias, a contar desta data.

Recife, 13 de Janeiro de 1934.

M. NAUGHTON RUMBO

Ao Commercio e ao Publico

"CONCORRENCIA DESLEAL"

Tendo o meu ex-cortador interessado Snr. Francisco Imbelloni se estabelecido na rua da Intendencia n. 88, venho protestar contra o aviso publicado por este senhor neste jornal em 9 do corrente, dizendo: ter se mudado com a sua Alfaiataria.

Levo ao conhecimento do Commercio em geral e o Publico que meu ex-cortador jamais foi estabelecido com Alfaiataria e sim, foi meu cortador interessado por diverso tempo. A' minha casa commercial denominada "Alfaiataria Imbelloni" continua sempre á rua da Matriz n. 68.

Giacomo Imbelloni.

Recife, 12 de Janeiro de 1934.

Reconheço a firma retro de Giacomo Imbelloni.
Recife, 12 de Janeiro de 1934.
Em test (sinal) de verd. O tabellião publico, Gastão da Franca Marinho.

EDITAL

ORDEM DOS ADVOGADOS DO BRASIL

(Secção de Pernambuco)

De ordem do sr. dr. Presidente são convidados todos os inscritos até 31 de dezembro de 1933, advogados, provisionados e solicitadores, a vir recolher a esta tesouraria a anuidade correspondente ao corrente ano de 1934.

Recife 1º de Janeiro de 1934.

O Tesoureiro
Angelo de Souza

LEILÃO DE PENHORES D'A GARANTIDA

De accordo com o regulamento em vigor, avisamos aos srs. mutuarios que serão vendidos em leilão os objectos que constarem das Cautelas em atraso, cujos numeros vêm sendo publicados no "Jornal do Recife" e proximamente no "Diario do Estado" (official).

Dito leilão será no dia 25 do corrente mez de Janeiro.

Recife, 6 de Janeiro de 1934.

JOÃO F. DE CARVALHO & Cia.

Rua do Imperador, 277 — RECIFE.

AO COMMERCIO EM GERAL

JULIA BECHARA, communica aos seus freguezes, amigos e ao commercio em geral, que transferiu o seu estabelecimento commercial, situado á Praça do Mercado n. 192 nesta cidade, aos seus antigos interessados srs. João Bechara e João de Mattos Santiago, que constituiram uma sociedade mercantil sob a razão social de "JOAO BECHARA & C." convidando desde já, a quem se julgar prejudicado a fazer sua reclamação dentro do praso de tres dias a contar do presente.

A nova firma assume a responsabilidade do Activo e Passivo do alludido estabelecimento desde o dia 1º do corrente mez.

Recife, 12 de Janeiro de 1934.

Julia Bechara.

Confirmamos:

João Bechara & Cia.

AO COMMERCIO E AO PUBLICO

CARLOS GARCIA & Cia. Ltd., communicam a transferencia do seu estabelecimento commercial para a Rua do Imperador, 331 (Terreo), onde esperam a continuação da preferencia dos seus distinctos clientes.

Continuam com o mesmo numero de telephone: **6511.**

Carlos Garcia & Cia. Ltd.

Grande Laboratorio e Farmacia Homeopátas

FUNDADOS EM 1880 "ALMEIDA CARDOSO" RUA Marechal Floriano, II

DE ALMEIDA CARDOSO & Cia.

Distinguidos com GRANDE PREMIO, a maior recompensa conferida em homeopatia na EXPOSIÇÃO NACIONAL DE 1908.

Fornecedores da Armada, do Exercito e principais estabelecimentos medicos e farmaceuticos

R. Marechal Floriano, II — RIO DE JANEIRO

MEDICAMENTOS HOMEOPATICOS QUE CURAM

ALBINGIA — Pó dentifricio.
ALLIUM SATIVUM — Para influenza.
ALMEIDINA — Para gonorrea.
BALSAMO DE ARNICA — Para golpes e contusões.
CALENDULINA — Antisepticos Para feridas.
CAPIVAROLEUM — Tonico peitoral e organico.
CARDOSINA — Para tosses e bronquites.
CARDUUS CARDO — Para molestias do coração.
CARICA AMERICANA — Regularisa o ventre.
CHENOPODIUM ANTHELMINTICUM — Pó vermifugo.
DOLORIFORA — Auxilia o parto.
DUANTINA — Tonico Reconstituinte. Para dispepsia.
DYSENTERIUM — Para diarréa em geral.
ESCROFULINA — Para escrofulas em geral.
ESSENCIA BENEDICTINA — Para dôres de dentes.
GYPSUM BRASILIENSE — Facilita a dentição.
HEMORRHAGINA — Para hemorragias em geral.
HEMORRHOIDINA — Para hemorroidas em geral.
OLEO DE FIGADO DE BACALHAU—Para anemia em geral.
OPHTALMINA — Para inflamações da vista.
PROSTATINA — Para inflamações da prostata.
ROSALINA — Para tosse coqueluche.
SANABILIS — Para hepatites.
SANACALLOS — Faz cair os calos.
SANACANCRO — Para feridas cronicas e recentes.
SANACOLICAS — Para colicas intestinais.
SANADIABETTES — Para diabetes em geral.
SANAFERIDAS — Para feridas cronicas e recentes.
SANAFLORES — Para a leucorréa (flôres brancas).
SANAGRYPPE — Aborta a influenza e cura constipações.
SANAINSOMNIA — Para a insonia e o nervoso.
SANANGINA — Para inflamações de garganta e boca.
SANAOPIL — Para a opilação.
SANARHEUMA — Para o reumatismo em geral.
SANASTHMA — Para a asma em geral.
SANASYPHILIS — Depurativo. Para molestias da pele.
SANA-TONICO — Tonico e depurativo do sangue.
SANATOSSE — Para tosses e bronquites.
SEZORINA — Para a febre intermittente.
SUPPURINA — Para as supurações em geral.
TABLELAXO — Purgativo e laxativo.

Em todas as dôres

Os medicamentos acima são aconselhados pelos medicos, licenciados pela Saude Publica e acompanhados do modo de se usarem. Os nossos produtos, são revendidos em frascos fechados, pelas melhores farmacias e drogarias de todo o Brasil e distinguem-se facilmente de todos os outros com a marca « UM ANJO COROANDO UMA AGUIA », que ilustra esta publicação. Com estes requisitos usará um produto legitimo e garantido — Executam-se as mais exigentes encomendas de HOMEOPATIA EM TINTURAS, GLOBULOS, PILULAS E TABLETES. — PREÇOS RAZOAVEIS — Não temos filiais.

GRATIS ALMEIDA CARDOSO & CIA. Rua Marechal Floriano, II—Caixa Postal 929—Rio

Peço enviar-me gratis pelo Correio ao endereço abaixo o tratado Homeopatico, com 208 pgs. intitulado Guia Pratico, sem nenhum compromisso de minha parte.
Nome
Endereço
Estado

BANCO DO POVO

INSTALLADO EM 27 DE ABRIL DE 1920

Capital	1.000:000$000
Fundo de Reserva	1.600:000$000
Fundo para integralisação do Capital	250:000$000
Lucros Suspensos	100:323$590

Balanço em 30 de Dezembro de 1933

ACTIVO

Accionistas		400:000$000
Emprestimos e C/C Garantidas		8.350:891$340
Letras a Receber		15.816:997$180
Letras Descontadas		10.204:008$750
Agentes e Correspondentes (saldo a nossa disposição)		606:385$970
Acções em Caução		60:000$000
Moveis e Utensilios		10$000
Titulos e Immoveis Pertencentes ao Banco		454:600$920
Valores Caucionados		6.095:723$610
Valores Depositados		15.874:698$000
Diversas Contas		27:124$630
CAIXA:		
Em moeda corrente no Banco	1.820:255$830	
No Banco do Brasil e noutros Bancos da praça	2.926:355$610	4.746:611$440
	Rs.	62.637:051$840

PASSIVO

Capital		1.000:000$000
Fundo de Reserva		1.600:000$000
Fundo para integralisação do Capital		250:000$000
Lucros Suspensos		106:323$590
DEPOSITOS:		
Em C/C Sem Juros	110:907$810	
" " Limitada	5.111:791$220	
" " Movimento	2.708:737$620	
Prazo Fixo e Previo Aviso	13.442:918$280	21.374:354$930
Credores por Effeitos em Cobrança		15.816:997$180
Caução da Directoria		60:000$000
Garantias Diversas		5.095:723$610
Depositantes de Titulos e Valores		15.874:698$000
Agentes e Correspondentes		372:945$630
Diversas Contas		3:314$200
DIVIDENDOS:		
Saldo não reclamado	34:694$700	
N.º 26 de 16% a/a a distribuir neste semestre	48:000$000	82:694$700
	Rs.	62.637:051$840

Recife, 13 de Janeiro de 1934

Bernardino Ferreira da Costa — Presidente interino.
Arthur Pinto de Lemos — Gerente.
Miguel Gastão de Oliveira — Contador.

BANCO AUXILIAR DO COMMERCIO

FILIAL DE CARUARÚ

INSTALLADA EM 14 DE FEVEREIRO DE 1927

Balanço em 30 de Dezembro de 1933

ACTIVO

Casa Matriz	Rs.	414:203$320
Letras Descontadas	Rs.	322:719$150
Emprestimos em C/C e C/Caucionadas	Rs.	508:003$330
Letras a Receber	Rs.	783:740$220
Immoveis	Rs.	16:000$000
Moveis e Utensilios	Rs.	15:000$000
Agentes e Correspondentes	Rs.	47:706$020
Diversas Contas	Rs.	13:000$000
Valores Depositados	Rs.	495:000$000
CAIXA:		
Em moeda corrente no Banco	Rs.	361:288$180
	Rs.	2.976:657$280

PASSIVO

Caixa Matriz			Rs. 635:642$390
DEPOSITOS:			
Em contas correntes de movimento	Rs.	215:925$690	
Em contas correntes sem juros	Rs.	9:078$300	
Em contas correntes limitadas	Rs.	485:332$760	
Em contas de Praso Fixo	Rs.	234:390$000	944:726$750
TITULOS:			
Em Cobrança Simples	Rs.	537:865$500	
Em Cobrança Caucionada	Rs.	245:874$720	783:740$220
Correspondentes no Paiz			Rs. 98:235$930
Diversas Contas			Rs. 19:312$000
Diversas Garantias			Rs. 495:000$000
			Rs. 2.976:657$280

S. E. & O.
Caruarú, 4 de Janeiro de 1934.
Pelo BANCO AUXILIAR DO COMMERCIO — Caruarú
Godofredo Medeiros — Gerente.
Fernando Silveira — Contador.

Visto,
Pelo BANCO AUXILIAR DO COMMERCIO
Albino Neves de Andrade — Presidente.

BANCO AUXILIAR DO COMMERCIO

INSTALLADO EM 26 DE DEZEMBRO DE 1912

Capital do Banco	Rs. 2.000:000$000
Capital integralisado	Rs. 2.000:000$000
Fundo de Reserva	Rs. 2.750:000$000
Reserva Especial para augmento do Capital	Rs. 500:000$000
Lucros Suspensos	Rs. 88:287$360

Balanço em 30 de Dezembro de 1933

ACTIVO

Letras Descontadas da Praça e sobre a Costa		13.105:608$230
Emprestimos em Contas Correntes e Contas Caucionadas		5.175:021$790
Caixa Filial em Caruarú		635:642$390
Agentes e Correspondentes no paiz: Saldo á n/disposição		2.587:323$760
Idem no Estrangeiro		421$880
Moveis e Utensilios		11:000$000
Propriedades e titulos pertencentes ao Banco		970:615$890
Letras a Receber		11.321:860$090
Acções em Caução		60:000$000
Diversas Contas		60:000$000
VALORES DEPOSITADOS		
Em penhor mercantil e por conta de terceiros		9.666:976$860
CAIXA		
Em moeda corrente	Rs. 1.883:484$340	
Depositado no Banco do Brasil	Rs. 1.785:381$850	
Em outros Bancos da Praça	Rs. 978:940$700	4.647:806$890
	Rs.	48.342:277$780

PASSIVO

Capital	Rs.	2.000:000$000
Fundo de Reserva	Rs.	2.750:000$000
Reserva Especial para augmento do Capital	Rs.	500:000$000
Fundo de beneficencia aos empregados do Banco	Rs.	142:203$960
Lucros Suspensos	Rs.	88:287$360
DEPOSITOS		
Em conta corrente de movimento com juros	Rs.	9.015:256$030
Em conta corrente sem juros	Rs.	156:052$370
Em conta corrente de peculio com retiradas limitadas	Rs.	2.808:953$070
Em conta de praso fixo	Rs.	10.155:648$540
		19.135:940$010
Filial de Caruarú		414:203$320
Correspondentes no Paiz: Saldo á disposição dos mesmos		1.830:310$040
Caução da Directoria e Gerencia		60:000$000
TITULOS		
Em Cobrança Simples	Rs. 5.451:797$760	
Em Cobrança Caucionada	Rs. 5.870:062$340	11.321:860$090
Diversas Contas		235:062$740
Diversas Garantias e Depositos Voluntarios		9.666:976$860
DIVIDENDOS		
N.º 1 a 40 Saldo a pagar	Rs. 43:414$400	
N.º 41 De 16 % ao anno a distribuir n/semestre	Rs. 160:000$000	203:414$400
	Rs.	48.342:277$780

— S. E. & O. —
Pernambuco, 13 de Janeiro de 1934.
Pelo BANCO AUXILIAR DO COMMERCIO
Albino Neves de Andrade — Presidente.
Arthur Pio dos Santos — Gerente.
F. Timm — Contador

AVISOS E EDITAIS

DR. JOSE' SEMEANO DAS MERCES

SETIMO DIA

Alfredo Duarte Filho e Oswaldo Moreira Guimarães, sentidos com o fallecimento no Rio de Janeiro, do seu querido amigo JOSE' SEMEANO DAS MERCES, farão celebrar no proximo dia 17, quarta-feira, na matriz de Santo Antonio desta cidade, pelas 8 horas, uma missa em intenção do extincto, convidando para o acto a todos os seus parentes e amigos.

JOÃO DA CUNHA MAGALHAES

SETIMO DIA

A familia de JOAO DA CUNHA MAGALHAES agradece a todos que compareceram ao enterramento do seu querido chefe e novamente convida seus parentes e amigos para assistirem ás missas que serão celebradas na Basilica do Carmo, ás 8 horas da manhã de quarta-feira 17 do corrente, setimo dia do seu falecimento.

Desde já se confessa penhorada.

MARGARIDA FERREIRA DO COUTO

SETIMO DIA

Viúva Joaquim Lourenço dos Reis Ferreira e sua netinha Fernanda Stellita, Aida de Souza Ferreira, Bartholomeu Lourenço dos Reis Ferreira, dr. Othon Fialho de Oliveira, espôsa e filho, Augusto dos Reis Ferreira e familia, Candido Cassimiro Ribeiro e familia, Bernardino Carvalho e familia, Manoel de Oliveira Campos e familia, Francisco Sanches Reserra da Trindade (ausente), dr. Augusto Aristheu de Souza Ribeiro e familia, Antonia Clementina de Souza Ribeiro, Clotilde da Gama Lôbo e familia e viúva Manoel Joaquim Pessôa e familia, convidam seus parentes e amigos para assistirem á missa que mandam celebrar pelo descanço eterno de sua querida MARGARIDA, na proxima segunda-feira, 15 do corrente, ás 7 1|2 horas, na Capella do Collegio Nobrega.

Desde já agradecem a todos que comparecerem.

Haverá salvas para cartões

GUISEPPINA RATTACAZO LIMONGI

SETIMO DIA

Francisco Limongi e filhos, Francisco Rattacazo, esposa e filhos convidam aos seus parentes e amigos para assistirem ás missas que mandam celebrar na matriz de Santo Antonio, em 16 do corrente, ás 8 horas, em sufragio da alma de sua inesquecivel esposa, mãe, irmã, cunhada e tia.

Antecipadamente agradecem aos que comparecerem a esse acto de caridade e religião.

DR. JOSE' SEMEANO DAS MERCÊS

SETIMO DIA

Mario Rodrigue de Araujo e familia, verdadeiramente tristes com o fallecimento do seu querido compadre e grande amigo MERCÊS, convidam aos seus parentes e amigos e aos do saudoso morto, para assistirem ás missas que por alma do extincto, mandam rezar no proximo dia 17 (quarta-feira) ás 8 horas, na matriz de Santo Antonio.

Antecipadamente agradecem a todos que comparecerem.

DR. JOSE' SEMEANO DAS MERCÊS

SETIMO DIA

Sebastião Paes Barretto, sua esposa e filhos, avisam aos seus parentes e amigos que por alma do seu concunhado, cunhado e tio MERCÊS, mandam celebrar uma missa na igreja de Santa Cruz, ás 8 horas de terça-feira, 16 do corrente, setimo dia do seu fallecimento; confessando-se, desde já, penhorados aos que comparecerem.

DIVERSOS

Dr. João Costa

Director da Assistencia á Infancia de Recife — Chefe de Clinica do Hospital Portuguez de Beneficencia

Doenças de Creanças — Molestias de Senhoras — Vias-Urinarias

Gabinete Medico de 1.ª ordem. Installações technicas rigorosas. Raios Ultra-Violeta — Diathermia — Banhos de Luz

Tratamento das doenças de Senhoras em Geral (afecções do utero, ovarios e orgãos anexos) por meios medicos e electricidade. Cura radical das doenças do Urethra, Prostata, Bexiga e Rins. Tratamento especial da Erysipela e da Asthma

Consultorio: Rua Larga do Rosario, 148 (sobrado). Consultas: de 9 ás 11 e de 3 ás 6 horas diariamente

Chamados por escripto. Residencia: Rua Dr. Ribeiro de Brito n. 60, Boa-Viagem, ou para a Pharmacia Internacional: — Rua Larga do Rosario n. 148 (Praça da Independencia)

O MELHOR LAXANTE DIURETICO DISSOLVENTE DO ACIDO URICO

Salutae

CONTRA A BILIOSIDADE INDIGESTÃO PRISÃO DE VENTRE DOR DE CABEÇA

DR. ANTONIO LIMA

Ex-assistente do Prof. Raul Pitanga dos Santos

Afecções dos Intestinos, Anus e Reto

Cura radical das morroidas sem Operação

Tratamento do Cancer do Reto pela Diatermo [illegible]

Cura garan[illegible] das Fistulas da margem do Anus. Cirurgia Ano-Retal.

Consultas diarias pela manhã e á tarde

Avenida Marquez de Olinda 287, 1.º andar. [illegible] ne 9160

As pessôas que tossem

As pessoas que se resfriam e se constipam facilmente: as que sentem o frio e a humidade: as que por uma ligeira mudança de temperatura ficam logo com a voz rouca e a garganta inflammada: as que soffrem de uma velha bronchite: os asthmaticos, e finalmente as crianças que são acommettidas de coqueluche poderão ter a certeza de que o seu remedio é o Xarope São João. E' um producto scientifico apresentado sob a forma de um saboroso xarope. E' o unico que não ataca o estomago nem os rins. Age como tonico calmante e faz expectorar sem tossir. Evita as affecções do peito e da garganta. Facilita a respiração tornando-a mais ampla: limpa e fortalece os bronchios, evitando as inflammações e impedindo aos pulmões a invasão de perigosos microbios.

Ao publico recommendamos o Xarope São João para curar tosses bronchites, asthma, grippe, coqueluche, catarrhos, defluxos, constipações e todas as doenças do peito.

Quer V. Sa. Fortificar-se?

Use Vigonal que é o melhor forticante para as pessoas anemicas, nervosas ou enfrequecidas.

O Vigonal fortifica o sangue, alimenta o cerebro, tonifica os nervos, abre o appetite, robustece o organismo.

Vigonal é 58 °|° mais rico em substancias nutritivas que qualquer outro fortificante.

Alvim & Freitos

São Paulo

Vigonal

Mande fazer os seus CLICHÉS no Atelier de Gravuras do "DIARIO DE PERNAMBUCO"

SIMPLICIDADE E PUREZA

São os principios observados na fabricação do NESCÁO.

NESCÁO, não é o resultado de uma formula e manipulações complicadas, contem apenas, dosados scientificamente, cacáo, farinha de trigo maltado, leite, assucar e phosphatos.

A pureza desses elementos e a sua escolha cuidadosa permittem obter um alimento de alto valor nutritivo.

NESCÁO é um producto NESTLÉ, um producto garantido.

NESCÁO

Um producto NESTLÉ

Quente ou frio é delicioso

DJALMA — NO DERBY, Quinta-feira, 18 de Janeiro ás 5 horas da tarde

ESPLENDIDO LEILÃO — NO DERBY — AO CORRER DO MARTELLO

RUA DA BAIXA VERDE N. 415

Residencia do Illmo. Snr. Dr. NARCISO GUIMARAES

Modernos e novos mobiliarios. Nova electrola "Columbia". Porcelanas, Crystaes. Electro-plat etc. etc.

Eusebio Simões e Djalma Simões — Aguardem a descripção Quinta-feira 18 de janeiro NO DERBY

Prestam contas 24 horas depois de effectuado o leilão — AGENCIA: RUA JOÃO PESSOA N. 290 — PHONE 6568

Entre Amigos

A Loteria com o titulo acima, que devia correr no dia 17 do corrente fica sem efeito por motivo superior, devolvendo-se a importancia aos que já compraram.

Recife, 12 — 1 — 1934.

Gallinhas de alta postura

Vende-se um lote de 55 gallinhas e 2 gallos da raça Leghorn branca. A maioria das gallinhas teem uma postura mensal acima de 18 ovos. Vendem-se tambem 1 chocadeira "Dove" para 65 ovos, aquecida a agua, e 1 criadeira dupla "Dove" para 100 pintos. Negocio urgente. Rua Marcos André, 636 (Torre).

Nada vale a fartura...

De que vale uma mesa farta, com iguarias finas, a uma pessoa atacada de inappetencia?

Um doente do FIGADO não pode ter os prazeres do paladar...

PARIQUYNA

preparada exclusivamente com plantas medicinaes, é o mais efficiente regulador das funcções hepathicas.

O unico medicamento que foi discutido na Academia de Medicina

Escola de Corte Geometrica para trajes Mascuslino (Civil ou Militar)

Unica no genero no Norte do Brasil sob a direção tecnica de um ex-representante da "Academia do Mitchell" de Broadway" 912-920 New York

AULAS AVULSAS OU EM CLASSE

Preços ao alcance de todos

INFORMAÇÕES NA RUA LIVRAMENTO 43-1.º andar

Aos Exportadores de Mangas

Aceitam-se propostas de compra para uma grande safra de mangas-rosa de primeira qualidade.

Cartas a JOROAN, posta-restante do "Diario de Pernambuco".

Collège Français Chateaubriand

Para ambos os sexos — Fundado em 1907

RUA REAL DA TORRE N. 294

Por conselhos medicos, o director deste Collegio, transferiu seu estabelecimento da rua Imperial para rua Real da Torre n. 294, em um vasto edificio rodeado de jardins com grande sitio para recreios.

Acceita externos, semi-internos e internos de ambos os sexos; mantem 4 cursos: primario, de admissão, secundario (gymnasial e normal) e a "Academie Française de Commerce" com aulas diurnas e noturnas, conferindo aos candidatos diplomas de Bacharel em Sciencias Commerciaes.

As matriculas desde já estão abertas na Secretaria do Collegio das 8 ás 12, e das 14 ás 19 horas de todos os dias; as aulas começarão no dia 1.º de Fevereiro, e as do curso de admissão para o exame de Fevereiro proximo no dia 15 de Janeiro.

....O francez é ensinado em todos os cursos, mesmo na classe primaria.

Peçam os estatutos.

Director
Charles Koury.

POSTO MODERNO

Serviço rapido e efficiente de lavagem, Lubrificação — Polimento em autos de qualquer typo. Aberto toda a noite. Serviço de lavagem, e lubrificação a noite com holofotes

MODERNA OFFICINA MECHANICA

Execução perfeita e garantida de Pinturas, Capotas, Forros, Sanefas, Madeira de carroceria

VICENTE C. GOUVEIA

RUA FELIPPE CAMARAO, 15/21/25. (Antiga Palma)

Telefone 6-5-4-0 — Recife — Pernambuco

DEPUTADO, CORONEL E JORNALISTA

Os attestados firmados por pessôas de alta posição social e possuidoras de intensiva cultura intellectual contam na vida dos preparados, pois emanados de pessôas dotadas de grande criterio e esclarecida intelligencia traduzem a verdade dos factos. O sr. coronel João Menezes, intelligente deputado pelo adiantado Estado de Sergipe e conceituado redactor do "Correio de Aracajú", por este attestado declara que, soffrendo de incommodo da bronchite, conseguio debellal-o, apenas com algumas colheres de PEITORAL DE ANGICO PELOTENSE.

Aracajú, Estado do Sergipe.

Este excellente remedio contra Tosses, Bronchites, Tysica no começo, Resfriados, Catharro Pulmonar, dos velhos, das creanças, acha-se á venda em todas as pharmacias, drogarias e casas de commercio da campanha. O seu preço modico está ao alcance da bolça mais modesta.

Pedir sempre o verdadeiro medicamento:

PEITORAL DE ANGICO PELOTENSE

CONFIRMO este attestado. — Dr. E. L. Ferreira de Araujo. — (Firma reconhecida).

Licença N. 511 de 26 de Março de 1906

Deposito geral: DROGARIA SEQUEIRA — Pelotas — Rio Grande do Sul
Vende-se em toda a parte

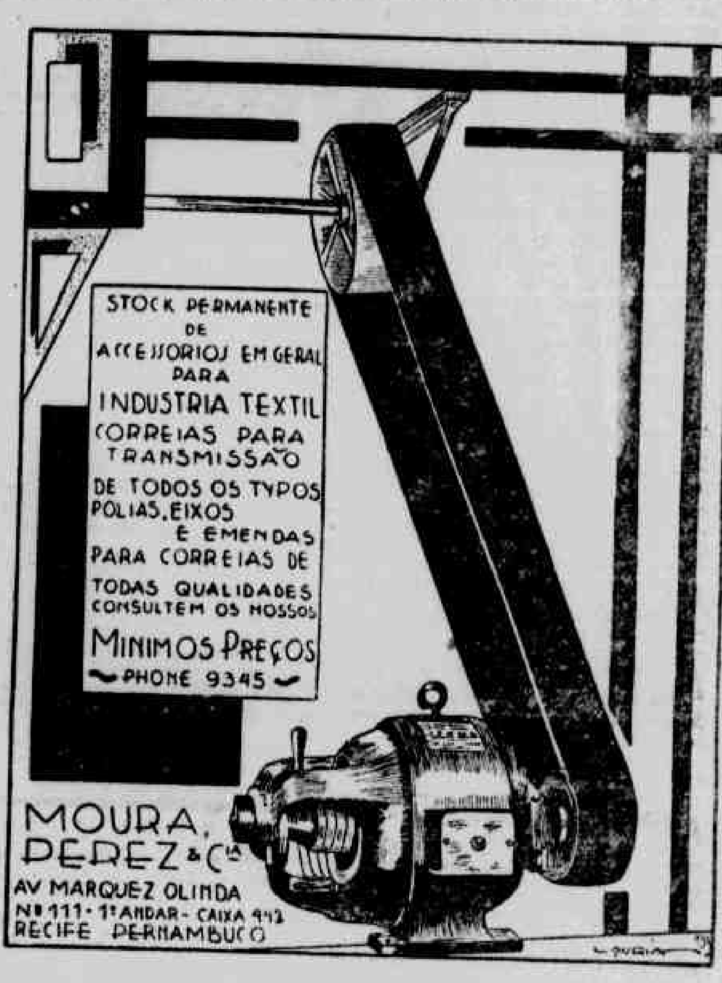

DJALMA — QUARTA-FEIRA, 17 DE JANEIRO A'S 2 HORAS DA TARDE

OPTIMO LEILÃO

AO CORRER DO MARTELLO!!!

Na agencia "A LIQUIDADORA"

Modernos mobiliarios de macacauba. Grupos estofados. Bureaux. Estantes. Moveis de jacarandá. Banheira de ferro esmaltado. Relogio. Victrola. Louças. Crystaes. Antiguidades. Quadros. Divan. Luxuoso grupo "Maiple" etc. etc.

EUSEBIO SIMÕES — **DJALMA SIMÕES**

Prestam contas 24 horas depois de effectuado o leilão PHONE 6568

Ginasio do Recife

EQUIPARADO AO COLEGIO PEDRO II

RUA NUNES MACHADO, 315

RECIFE

INTERNATO — SEMI-INTERNATO — EXTERNATO

Diretor — Padre Felix Barreto

Vice-Diretor — Dr. Alvaro de Barros Lins

Fiscal Federal — Dr. W. Ramos Leal

Corpo docente grande e escolhido formado de 30 membros todos registrados na Diretoria Geral de Educação, no Rio.

Reabertura das aulas para todos os cursos: 15 de Fevereiro. Exames de 2.ª epoca: 1.ª quinzena de Março.

A matricula geral no ano letivo de 1933 subiu a 500 alunos. O internato é limitado apenas a 60 alunos.

Durante o periodo de ferias o Ginasio mantém um Curso gratuito para preparar os candidatos ao exame de ADMISSAO na 2.ª epoca. As aulas desse Curso serão de 8 ás 11 horas e funcionarão no edificio do Ginasio, no salão ao lado da Matriz de S. José e no Liceu Mixto Pernambucano, em Tigipió.

PEÇAM ESTATUTOS A' SECRETARIA DO GINASIO DO RECIFE

DJALMA — Previo aviso!!! Sumptuoso LEILÃO

SABBADO — 3 DE FEVEREIRO — SABBADO
NO PALACETE A RUA DO HOSPICIO N. 323
TUDO LUXUOSO!!!

CONFORTAVEL RESIDENCIA DA EXMA. SNRA. D. **AMANDA CORREIA DE ARAUJO FERNANDES,** VIUVA DO SAUDOSO CAPITALISTA MANOEL JOSE' FERNANDES, EX-SOCIO DA IMPORTANTE FIRMA DESTA PRAÇA FRANCO FERREIRA & Cia. **AGUARDEM A DESCRIPÇÃO DETALHADA NAS PROXIMIDADES DESTE LEILÃO**

AO CORRER DO MARTELLO!!! — **EUSEBIO SIMÕES** — **DJALMA SIMÕES**

Prestam contas 24 horas depois de effectuado o leilão — AGENCIA: RUA JOÃO PESSÔA N. 290 — Phone 6568

PEQUENOS ANUNCIOS

Os anuncios nesta seção de procura e oferta de empregados, aluguel e venda de casas, são cobrados no balcão ao preço de $100 a linha, por vez

DOMESTICOS

COPEIRA — Precisa-se de uma para casa de pequena familia. Rua Fernandes Vieira, 560.

COSINHEIRA — que cosinhe com perfeição para casa de duas pessoas; paga-se bem; tratar rua Gervasio Pires, 443.

CASAS DE ALUGUEIS

ALUGA-SE uma casa recentemente construida, assoalhada, oitões livres, com 3 quartos internos, 1 externo, 2 saneamento, terraço, cosinha, dispensa e lavanderia, á rua Bernardo Vieira de Melo n. 952.
Tratar á rua Conde da Bôa Vista, 879.

ALUGA-SE — o confortavel predio n. 754, á rua Cel. Suassuna — antiga rua Augusta — recentemente reformado, caiado e pintado, 2 saneamentos — portão para á rua do Alecrim. Tratar: Imperatriz, 269.

ALUGA-SE — uma optima casa de telha com agua e luz a preço de occasião. Setubal (Bôa Viagem) n. 5390.
Tratar com Eurico Monteiro — Rua Diario de Pernambuco n. 38 — 1º andar.

ALUGA-SE — optima casa moderna com andar superior e todas as commodidades, para familia de tratamento, sita á Avenida Cons. Dr. Rosa e Silva n. 1749. Trata-se na rua do Bom Jesus n. 163, 1º andar.

ALUGA-SE — por 200$000 a casa da rua Benfica n. 931, Madalena. Tem 7 quartos, saneamento, grande quintal com fruteiras, bonde a porta, etc. Chaves no predio junto. Trata-se na rua Sebastião Lopes n. 90.

ALUGA-SE uma casa moderna com 3 quartos, sala de visita, sala de refeições, copa e cosinha, quintal grande, instalações electrica e sanitaria, sita a rua São Miguel n. 1228. Preço 160$000. A tratar á rua Paulino Camara n. 223, Alfaiataria Victoria.

ALUGA-SE — a chacara sita á Av. Santos Dumont, 332, casa regular, sistema chalet quatro quartos internos, duas salas, copa, cosinha, gabinetes sanitarios, etc. Chaves na Mercearia do Ponto — Afilitos — otimo sitio de selecionadas fruteiras. Bondes e onibus bem proximo ao local. A tratar com o sr. Pinheiro — Imperador, 468, das 10 ás 11 horas.

ALUGA-SE — confortavel casa de residencia sita á rua do Bom Fim, 37, Olinda. Aberta de 9 ás 15 horas.

ALUGA-SE — um esplendido 1º andar á rua das Laranjeiras, 163 — com grande sotão habitavel, saneado, relativamente. Aluguel comodo.
Tratar á rua Conde da Bôa Vista, 1632.

ALUGA-SE — Uma casa com duas salas, 2 quartos, quintal, regular, sendo que todas as dependencias são espaçosas, á rua Coronel Seara, 177 — antiga do Jasmim; pelo aluguel de 130$000 por mez.
A tratar na rua Francisco Jacintho, 86 — (antiga S. Francisco) — das 8 ás 10 todos os dias.

ALUGA-SE — o 2º andar da Av. Barbosa Lima n. 91, servido por elevador das 8 ás 18 horas aluguel modico, a tratar com José T. de Moura & Cia. na Av. Rio Branco, 82, 1º andar.

ALUGA-SE — uma casa com sotão á A. Cruz Cabugá n. 776 recentemente pintada, com oitão livre, jardim na frente e grande quintal — Pateo Paraiso, 85.

ALUGA-SE — o primeiro andar sito á travessa do Forte, 18 proximo a igreja da Penha, pintado agora mesmo, 4 quartos, 2 salas, copa, cosinha, etc. Instalação eletrica e sanitaria. A tratar com o sr. Pinheiro — Imperador, 468, das 10 ás 11 horas.

ALUGA-SE — O confortavel palacete, á rua Fernandes Vieira n. 644.
A tratar na Av. Montevidéo n. 160.

ALUGA-SE — uma casa, para um casal com poucos moveis, sita á rua D. Vital n. 228, com sala de visita, dois quartos, sala de refeições, copa, cosinha e quarto para empregado, com instalações eletrica e sanitaria. Preço 130$000 mensaes. A tratar á rua Paulino Camara n. 223, Alfaiataria Victoria.

ALUGA-SE — Uma bôa chacara á rua Albino Meira, 278, Chacon. Com oitão livre, otimo sitio, entrada para automovel, pintada e caiada. Aluguel — 200$000.
A casa acha-se aberta. A tratar á rua do Hospicio, 202.

ALUGA-SE — uma bôa casa de construcção moderna e de oitão livre com tres quartos internos e um externo, sita á rua Barros Sobrinho (ant. Progresso) n. 171. — Trata-se á rua Sebastião Lopes (ant. Giriquiti) n. 174.

ALUGA-SE — O confortavel primeiro andar entrada pelo oitão sito á rua Sigismundo Gonçalves n. 129, por cima do Armazem Grande Ponto, a tratar no mesmo.

CASAS — na rua do Futuro e na rua Velha estão para serem vendidas. Tratar na rua Velha n. 297, a qualquer hora.

CASA NA MAGDALENA — Aluga-se uma linda casa na Rua Dr. João Coimbra, 117, esquina da Rua Dr. Costa Maia, com duas frentes, tres salas espaçosas, quatro quartos, além de gabinete de estudos e quarto sanitario, completo serviço sanitario e eletrico, fogão a gas, garage, jardim, etc. Em puro estylo colonial, chamamos a attenção dos interessados para a sua construção cujo projeto concorreu a um dos salões de pintura deste Estado. Vêr e tratar com o sr. Mario Lobo, no Bank of Canadá. (Chaves no n. 100 da rua Costa Maia).

CONFORTAVEIS RESIDENCIAS — Alugam-se duas, em João de Barros, numeros 587 e 599, com 3 salas, 4 quartos, piso de tacos e mosaicos, copa, cosinha, 2 apparelhos sanitarios com banheiros, no centro de quintal murado, com terraço, garage e jardim, recentemente caiada e pintada. Trata-se na mesma rua, 561.

MAGNIFICA RESIDENCIA — Aluga-se o belo predio situado á rua Conselheiro Portela, sob n. 504. Edificação modernissima e de gosto rodeada de pomar e jardim, com bôa garage. Trata-se á Av. Marques de Olinda, 222-1º (sala anterior).

OTIMA MORADIA — Aluga-se uma bôa casa com acomodações regulares quartos assoalhados, oitão livre e situada na rua Cupim 37. Trata-se na sala n. 9, 1º andar do Banco Agricola.

RESIDENCIA NO ESPINHEIRO — Aluga-se uma casa moderna com confortaveis comodos e garage, tratar com Daniel Rodrigues & Cia. — Rua João do Rêgo, 213.

RUA BEMFICA 78 — Esplendida casa 4 q. — 2 s. — bom quintal por 200$000 — Tratar junto na venda do Marinho.

APARTAMENTOS

ALUGA-SE — em casa de familia confortaveis quartos bem arejados e mobiliados com janelas a rapazes do comercio ou casal sem filhos — Rua da Aurora, 119, 3º andar.

ALUGAM-SE — excelentes quartos, sendo um muito grande, com janelas de frente e oitão, no 2.º andar do confortavel predio sito á rua Paulino Camara, 122, a pessôas de reconhecida idoneidade.

ALUGA-SE a casal ou senhores de tratamento, bons quartos, bem mobiliados, bem arejados, com boa pensão em casa de familia estrangeira. Dá-se e fornece-se refeições avulsas e marmitas. Rua da Aurora, 197 — 2.º andar.

PARA CONSULTORIO — Aluga-se um departamento no 1.º andar da Chapelaria Colombo, participando da sala de espera.

QUARTOS — Para familia ou rapaz de tratamento, com pensão, aluga-se á rua Conde da Bôa Vista, 428.

CASAS—TERRENOS —PROPRIEDADES

ALUGA-SE OU VENDE-SE um importante sitio, bem arborisado e com bastantes pés de coqueiro frutado, tudo seleccionado, com bôa casa para moradia, electricidade e aparelhos sanitarios para familia, com optimas instalações Agua, Elecmilla e creado, prestando-se para rendimento, e recreio; sito a rua da Regeneração n. 740, Arruda. Trata com o proprietario. Rua Amelia, 435, Afflictos, ou Augusto Braga, Praça da Independencia, 41, Loja.

BOM NEGOCIO — Vende-se otima casa de moradia de construção moderna, com o maximo conforto — amplos e arejados quartos, sala de banho, dependencias com quartos para criados, garage, jardim, pomar e grande terreno todo murado.
Situada perto da cidade no ponto mais saudavel e fresco do Recife.
Facilita-se o pagamento, sendo parte á vista e o restante a longo prazo.
Trata-se na rua Larga do Rosario n. 258 — 1.º andar.

CASA — Vende-se uma optima casa de taipa coberta de telha com 2 salas, 2 quartos, cosinha e cisterna á rua Demosthenes de Olinda n. 101 (sitio do Toque Torre) contem a mesma uma 1|2 agua, achando-se bem alugada.
A tratar na rua das Laranjeiras n. 63.

VENDE-SE — ou aluga-se importante predio sito á travessa 17 de Agosto n. 84. A tratar com a firma Renda Priori & Irmão, á rua Padre Muniz n. 127.

VENDE-SE uma casa de taipa coberta de telha á rua D. Manuel Costa 349 — Torre a tratar com Antonio Mendes de Lima, no Mercado de São José, compartimento de frutas.

VENDE-SE — barato um grande terreno bem arborisado com muitas mangueiras, abacateiros, coqueiros, genipapeiros, cajueiros, fruta-pão, mamoeiros, umbuzeiros, macacheiras, canhas, etc. Existe no terreno um magnifico estabulo, casa para empregados e garage. Dito terreno fica a margem da linha dos bondes da Dois Irmãos e mede 40 metros de frente por 260 de fundo. Para informações com o sr. Costa "Padaria Apipucos".

PONTO PARA NEGOCIO

ALUGA-SE — bom ponto para mercearia ou barbearia, casa de esquina sita á rua Marechal Deodoro, Encruzilhada, aluguel barato e não se cobra luvas. A tratar com o sr. Pinheiro, Imperador, 468.

ALUGA-SE — optimo armazem na rua da Palma, 237, esquina da rua Tobias Barretto. A tratar rua Paulino Camara, 72.

PERDIDOS E ACHADOS

CHAVES — pede-se a quem tenha encontrado uma argola com chaves perdida entre á rua da Imperatriz e Nova o favor de entrega-la á Av. Martins de Barros, 463.

PERDEU-SE — um Livro Protocolo num bonde de Afogados. Quem o encontrou, favor deixa-lo á rua da Paz, 106, Afogados, que será gratificado.

AUTOMOVEIS

AUTO DOGGE — Vende-se reformado, a preço de occasião.
Pateo do Paraiso, 85.

AUTOMOVEL DURANT — Vende-se á rua do Hospicio, 875, nesta cidade. Negocio de urgencia.

AUTOMOVEL — Preço: rs. 5:000$000 — Vende-se um "Plymouth", pintura e rodagem semi-novas, funcionando bem.
Ver e tratar na Oficina Aurora, rua da Aurora, n. 555.

BARATA FORD — Vende-se uma typo 29 completamente reformada recentemente, com 4 pneus super-confort Michelin novos, 2 pneus lateraes sem uso, capota e pintura novas e optimo motor. Para vêr e tratar na Garage Central á Rua da Concordia com o sr. Amorim.

VENDE-SE — uma barata completamente nova por preço de ocasião. Vêr e tratar na oficina S. Cristovão, á rua Tobias Barrêto.

ACCESSORIOS DE AUTOMOVEIS

VIEIRA DA CUNHA & COMP. — tem em stock permanente accessorios para automoveis dos melhores fabricantes.

ESCOLAS E CURSOS

A LINGUA INGLEZA — indispensavel aos que seguem a carreira comercial, viajam e apreciam o cinema falado, aprende-se bem á rua Dom Vital, 91, (Sucêgo) com professora que obriga os estudantes a fallar.

NÃO tenha duvida: a maquina REMINGTON é a mais usada no comercio e nas repartições publicas. Portanto, se deseja obter um emprego com mais facilidade, prefira estudar na ESCOLA REMINGTON. Metodos SIMPLES e de comprovada eficiencia. Diretor Emilio Kuhlmann, com cerca de 20 annos de pratica no comercio. Rua João Pessoa, 259 — PRIMEIRO ANDAR.

PIANO — e Mathilde Furstenberg Allemão acceita alumnos.
Caldereiro — Rua das Palmeiras, 71.

EMPREGADOS

EMPREGADO — Precisa-se de um menino para trabalhar — Rua da Detenção n. 95.

STENO DATILOGRAFA CORRESPONDENTE — Precisa-se de uma para trabalhar em Jaboatão de 8 ás 17 horas. Cartas para a Caixa Postal n. 101. E' favor não perder tempo, quem não estiver em condições.

YOUNG BRAZILIAN SEEKS POSITION — Good English wid office experience.
Apliy to — J. c/o this paper.

OFICINAS

ACCUMULADORES — Vendas e concertos, só em VIEIRA DA CUNHA & Cia. Pateo do Paraiso, 85.

CONCERTOS DE RELOJIOS, JOIAS E OCULOS — Concerta-se na casa Africana, rua Larga do Rosario 125. Gravase pedras, abre-se letras, vidros para todos seus feitios de relojios, coloca-se, Larga do Rosario, 125, junto Pateo do Paraiso.

PIANOS

PIANO — Unica casa exclusivamente em pianos, auto-pianos e serafinas. Sempre grande stock de diversos fabricantes para venda e aluguel. Material de primeira qualidade. Oficina de pianos.— Rua do Hospicio n. 58.

MATERIAL PARA CONCERTOS DE PIANOS. Chapas de celuloide, cordas, etc.
Bazar Allemão. Rua 7 de Setembro.

PIANOS ALLEMÃES — Vendem-se dois em magnificas condições á vista e a longo prazo.
Rua Sete de Setembro, 42.

SERAFINAS ALLEMÃES — Recebeu o Bazar Allemão — Rua Sete de Setembro, 42. Preços baratos.

DIVERSOS

BALANÇAS PESSOAES PARA CONSULTORIOS MEDICOS, etc. Liquidação no Bazar Allemão. Rua 7 de Setembro.

COMPRA-SE — qualquer quantidade de roupas usadas indo-se de preferencia nos domicilios rua Pedro Ivo, 83, atras da matriz de Santo Antonio.

DOENÇAS DA URETRA, PROSTA, BEXIGA, RINS, UTERO, OVARIOS — Exame, diagnostico e tratamento. Cura radical, dos corrimentos blenorrhagicos antigos e recentes e suas complicações. Tratamento completo das doenças do utero e ovarios, hemorrhagias e irregularidades menstruaes, 146. De 9 ás 11 De 4 ás 6. Rua Larga do Rosario — Dr. João Costa — Especialista.

DENTADURAS — concertam-se bem e faz-se qualquer trabalho de prothese dentaria F. Mello — Rua Paulino Camara, 72.

DEPOSITO — Vendem-se 6 cubas com capacidade para 7, 8 e 15 mil litros, proprios para usinas. Tratar com Camillo Marques — Rua General Abreu e Lima, 139 — Recife.

GARRAFAS, MARMITAS, ETC. Thermos genuinas. Liquidação.
Bazar Allemão. Rua 7 de Setembro.

GELADEIRA G. E. — Seminova vende-se a preço de occasião.
Pateo do Paraiso, 85.

JARROS E JARROES, ETC., de Cinza e Lava do Vesuvio. Liquidação.
Bazar Allemão. Rua 7 de Setembro.

LIVROS USADOS — Compra, vende e permuta a Agencia Internacional, á rua da Imperatriz, 83.

MOSAICO — não larga o padrão. Nada de tintas indeveis e cores firmes. Procurem conhecer a VERDADE irretorquivel, visitando as PRENSAS HYDRAULICAS — Rua da Detenção n. 95 — Recife.

MOVEIS — Compram-se casas completas ou peças avulsas. Mercadorias — (mostruario, saldos ou facturas), armações, balcões, vitrines, cofres, registradora, machinas de escrever e de costura e tudo que tenha valor. Informações. Larangeiras, 30.

MOVEIS USADOS — Machinas de costura "SINGER" pianos, cofres, etc., compramos, vendemos, concertamos e trocamos. Rua Direita n. 178.

MACHINA SINGER — Bôa occasião, 2 de point á jour taboa grande, preço de 1:000$000 a 1:200$000; de bobina, costura e bordar de 280$000 a 500$000, de mão de 60$000 a 150$000. Velos a 10$000 e a 15$000., cantador 60$000 de apalazar 250$000, perfurar 100$000 de braço . . . 250$000. Deve aproveitar que é liquidação. Rua Visconde de Inhauma, antiga Rangel n. 157, 1º andar.

PEQUENO CAPITAL — Vende-se um modesto restaurante e bar á rua da Guia n. 165. Preço convidativo, frequencia selecta, e existe um segredo que compensa as despesas diarias, será explicado exclusivamente ao comprador. Negocio positivo.

RELOJIOS, JOIAS E OCULOS — Concerta-se na casa Africana, rua Larga do Rosario, 125 concertos de relojios garante-se por um anno. Compra-se joias antigas e modernas, grava-se pedras, abre-se letras, coloca-se vidros para todos seus feitios de relojios, rua Larga do Rosario, 125, junto Pateo do Paraiso.

PARA ESCRIPTORIOS — Na Rua Duque de Caxias, 316, 1º andar Vende-se: 1 codigo Ribeiro; 1 dito A B C, 5ª ed.; 1 dito Lieber e varios dicionarios; 1 Machina Underwood, em bom estado; 1 dita Remington; 1 cofre á prova de fogo.

RELOGIOS — joias, oculos concertam-se na casa Africana rua Larga do Rosario 125, junto ao Pateo do Paraiso.

RELOGIOS DE PAREDE ETC. — Liquidação.
Bazar Allemão. Rua 7 de Setembro.

SORVETEIRAS ALLEMÃES DOMESTICAS. Liquidação.
Bazar Allemão. Rua 7 de Setembro.

SEMENTES — novas hortalices. Recebeu o Bazar Allemão — Rua Sete Setembro 42.

VENDE-SE uma pequena vacaria, em optimas condições, a tratar com o proprietario no local da mesma, á Av. João de Barros, n.º 916 das 10 ás 13 e 1|2 horas diariamente.
N. B. Negocio a dinheiro.

2:000$000 — Um rapaz dispondo d'essa importancia, e com pratica de negocio, deseja collocar-se comprando pequeno negocio, entrando com a importancia supra, á vista, e o restante a prazo ou faz sociedade. Tambem acceita emprego dando, se for necessario, como fiança a dita importancia. Carta para B. O. neste jornal.

Pustulas malignas pela cabeça, pescoço e nariz

Já era tratada com pouco caso

Dia D. Alzira Siqueira. Pelotas. Rio Grande do Sul. — Envio-vos os meus agradecimentos pela felicidade que estou gosando depois que usei o GALENOGAL. Tinha a cabeça cheia de fistulas malignas que principiavam a alastrar-se pelo pescoço, orelhas, queixo e nariz, não me deixando um só momento de repouso, além da humilhação que soffria, vendo o pouco caso com que já era tratada at. por pessôas de minha familia.

Desanimada, porque ha 2 annos vivia soffrendo as maiores torturas, por felicidade minha, uma pessôa caritativa me aconselhou o GALENOGAL e com surpreza agradavel, no fim do terceiro vidro, estava radicalmente curada, sem sentir o menor incommodo. Graças ao GALENOGAL, abençoado remedio, agora tenho saude e sou feliz. (Firma reconhecida).

O GALENOGAL, foi o UNICO classificado na Exposição do Centenario, no Rio de Janeiro, como PREPARO DO SCIENTIFICO — recebendo tambem o mais elevado premio — DIPLOMA DE HONRA, distincções essas que nenhum outro depurativo conseguiu.
Encontra-se em todas as pharmacias e Drogarias do Brasil e das Republicas Sul-Americanas.

13 Ap. Ap. D. G. S. P. — n. 211 — 2—10—917

SEM BOM SANGUE POUCO VALE A VIDA
DEPURASE
PODEROSO TONICO-DEPURATIVO

THEATRO SANTA ISABEL
HOJE — DOMINGO, 14 DE JANEIRO DE 1934
LYZON GASTER
A'S 3 DA TARDE — GRANDIOSA MATINE'E
O bellissimo sainete
SORRIS
(Canção encenada)
E a revista
CAFE'... PEQUENO
A NOITE
A peça em 3 quadros de Luiz Iglesias
AMOR DE MALANDRO
e a revista em 15 quadros
EM PLENA FOLIA
Nota: — A peça "Amor de Malandros" que será levada na soirée, é impropria para menores.

INGRESSOS: Poltronas — 1$600 Creanças — $800 Geral — $600
HORARIO: 6.15 e 8.15
CINE C. AMARELA
O MAIS CONFORTAVEL CINEMA DE BAIRRO
HOJE — HOJE
BROADWAY-PROGRAMMA, apresenta FAY WRAY, BRUCE CABOT, ROBERT ARMSTRONG, em
KING-KONG
Uma sensacional novella de EDGARD WALLACE
(A 8.ª maravilha do mundo)
A belleza da mulher, meta e perdição de todos os seres: até de monstros como este! O MAIS FORMIDAVEL FILME DE TODOS OS TEMPOS!
Complemento: FOX MOVIETONE — Jornal Sonoro
Terça-feira, 16 — A METRO GOLDWYN MAYER, apresenta a grandiosa producção com JEAN MARLOW
TERRA DA PAIXÃO

MODERNO
O CINEMA DA CIDADE
Matinées ás terças, quintas, sabbados, feriados e domingos
HOJE - Matinée ás 2 1|2 horas Soirée ás 7 e 9 horas - HOJE

Um film sensacional da "UNIVERSAL"
20 LEÕES e 20 TIGRES trabalhando juntos!
IMPRESSIONA! — EMPOLGA! — FAZ VIBRAR!
Complementos — Jornal 119 e um desenho animado
AMANHÃ! PAUL MUNI —
O FUGITIVO

PARQUE
O CINEMA DOS GRANDES FILMES
MATINE'E nas Quintas, Sabados, Domingos, Dias Feriados e Santos de Guarda
HOJE — MATINE'E A'S 14 e 30 Soirée ás 19 e 21 horas — HOJE

Pela ultima vez! METRO-Goldwyn-MAYER
Um enredo de PIRANDELLO vivido por
GRETA GARBO
— em —
COMO ME QUERES
No mesmo programa: A famosa "dupla" comica: LAUREL & HARDY em "SEJAMOS CAMARADAS"
AMANHÃ — Reaparecimento da mimosa
NANCY CARROLL
com CARY GRANT, no filme da PARAMOUNT
SEIS DIAS DE AMOR
— Que importa que amanhã comece a expiação! Seis dias de amor valem bem todo o resto da minha vida!
Um filme IMPROPRIO PARA CRIANÇA. C.C.C.
Dia 18 — O FILM QUE CONSAGROU DEFINITIVAMENTE
SYLVIA SIDNEY
MADAME BUTTERFLY
Musica da opera de GIOCOMO PUCCINI
Primeira Grande Producção PARAMOUNT deste ano
ZAROFF, O CAÇADOR DE VIDAS...

ROYAL
Matinée ás 13 e 30 — Soirée ás 6 e 30
Ingresso: 2$200 — Sessões continuas — Creanças: 1$100

HOJE — PELA ULTIMA VEZ
A PARAMOUNT apresenta
LADRÃO DE ALCOVA
MIRIAM HOPKINS
KAY FRANCIS
HERBERT MARSHALL
CHARLIE RUGGLES — EDWARD EVERETT HORTON
Direção de LUBITSCH
No mesmo programa: PARA MAIOR UNIÃO DAS DUAS GRANDES PATRIA. Visita do General Justo ao Brasil e o "short" — MEDICO MUSICAL...
AMANHÃ — AMANHÃ
Robert Montgomery
— em —
FEITA NA BROADWAY
— com —
MADGE EVANS e SALLY EILERS
Mergulhado em "Champagne", em "bluffs" e em cabeleiras louras...
Um film METRO — Goldwyn — MAYER
— NOS DIAS 17 e 18 —
SALLY EILERS — BEN LYON
GINGER ROGERS
FOX LOUCURAS DA NOITE FOX
UM FILME "APIMENTADO"!...

COMERCIO E FINANÇAS

MERCADO DE TITULOS

NA BOLSA DE NEW YORK

Emprestimos Brasileiros

		Ontem	Anterior
FEDERAIS.			
Brasil, 8 o/o 1931/41	$	24.25	24.00
Brasil 7 o/o 1925 (Elect. Cent. R. J.)	$	22.25	22.00
Brasil, 6 1/2 o/o 1926/57	$	23.00	23.50
Brasil, 8 1/2 1927/57	$	23.00	23.50
ESTADUAIS:			
Minas Geraes 6 1/2 o/o 1958	$	17.75	17.75
Parana, 7 o/o 1938	$	7.75	7.75
Rio Grande do Sul, 8 o/o 1921/46	$	20.75	20.75
Rio Grande do Sul 6 o/o 1968	$	20.00	20.00
São Paulo, 8 o/o 1921/36	$	18.00	18.00
São Paulo, 8 o/o 1925/50	$	16.50	14.00
São Paulo, 7 o/o 1926/56	$	13.00	13.00
São Paulo, 6 o/o 1928/68	$	14.50	14.12
São Paulo 7 o/o 1930/40 (Coffee loan).	$	68.50	68.25

BOLSA DE LONDRES

		Ontem	Anterior
FEDERAIS			
TITULOS BRASILEIROS:			
Brasil (Es. Uu.) 1927/57, 6 1/2 o/o	£	40-10-0	40-10-0
Funding, 5 o/o	£	79-10-0	79-10-0
Novo Funding 1914	£	77- 0-0	76-10-0
Conversão, 1910, 4 o/o	£	21-15-0	21-10-0
Emprestimo de 1913 5 o/o	£	28- 0-0	28- 0-0
Funding 1931, 5 o/o	£	61- 0-0	61- 0-0
ESTADUAIS:			
Distrito Federal 8 o/o	$	33-10-0	33- 0-0
Rio de Janeiro 1927, 7 o/o	£	17- 5-0	17- 5-0
Bahia, 1926 5 o/o	£	12- 0-0	12- 0-0
Para, 5 o/o	£	5- 0-0	4- 0-0
Minas Geraes, 1926/58, 6 1/2 o/o	£	20- 0-0	20- 0-0
Niteroi (Cid. de), 7 o/o	£	20- 0-0	20- 0-0
Paraná, 1958, 7 o/o	£	11- 0-0	9- 0-0
São Paulo 1921/36 8 o/o	£	21- 0-0	21- 0-0
" " " 1926/56, 7 1/2 o/o (Inst. do Café)	£	29-10-0	29-10-0
" " " 1926/56, 7 o/o (Waterwks	£	17- 0-0	17- 0-0
" " " 1928/68, 6 o/o	£	14- 0-0	14- 0-0
" " " 1930/40, 7 o/o (Sob. gar. de café)	£	37-10-0	36-10-0
" (Banco do Estado), 6 o/o, serie "A"	£	38- 0-0	38- 0-0

CAMBIO

Durante o dia de ontem, o Banco do Brasil forneceu para cobrança as seguintes taxas:

	Abertura	90 dias	avista
Libra	598593	609000	
Dolar			119750
Franco			$730
Franco Belga			29595
Franco Suisso			38615
Florim			78500
Lira			$975
Escudo			$550
Peseta			18535
Reich-car			48430
Peso Uruguaio			78700
Peso Argentino			38515

Compras:

Londres	599700	599100
N. York	118420	118520

Reser

Abertura Londres N. York ontem 5,09, 1/4

Abertura Londres Paris ontem 82,95

AÇUCAR

O mercado do açucar continúa sem interesse, não havendo desde ante-ontem cotação oficial.

ENTRADAS DE AÇUCAR

Até ás oito horas de ante-ontem:

Usinas	Sacos
Aripibú	1.660
Camorim Grande	32
Cucaú	1.656
José Rufino	414
Massau-Assú	1.656
Pedrosa	1.660
Roçadinho	414
União e Industria	828
Matari	828
Ipojuca	400
Santo André	120
Tinóco	300
Bamburral	414
Caxangá	828
Frei Caneca	415
Mameluco	414
Maria das Mercês	414
Pumati	414
Santo Inacio	414
Aliança	414
Central Barreiros	440
Regalia	170
Salgado	430
Total	14.755

RESUMO

SACOS PESOS DIVERSOS

	Usina	Banguê
Cinco Pontas	11.633	130
Central	—	252
Brum	1.242	150
Cabotagem	1.880	—
Total	14.755	532
Stock		1.285.212

ALGODÃO

MERCADO LOCAL

O mercado do algodão continúa firme, com tendencias para alta, sendo a cotação oficial:

Sertão	32$000	42$000
Mata	35$000	39$000

ENTRADAS

	Kilos
Deste Estado até ante-ontem	2.630.574
De outros Ests. até ante-ont.	1.706.873
Total	3.807.447

CAFE

MERCADO LOCAL

Cotações oficiais: 14$000 14$500

OUTROS GENEROS

Cotações fornecidas pela Junta dos Corretores

FARINHA DE MANDIOCA — 10$500 a 11$000, conforme a procedencia.

CAROÇO DE ALGODÃO — 18$00 a 18$400.

MAMONA — 5$700 a 5$800.

MILHO — 108$500 a 113$000, conforme procedencia.

FEIJÃO MULATINHO — 28$000 a 30$000.

FEIJÃO PRETO 27$000 a 28$000.

ALCOOL PURO — Não houve cotação.

PELES DE CABRA (Mata) — Não houve cotação.

ALCOOL DESNATURADO — AGUARDENTE —.

PELES DE CABRA (Sertão) — Não houve cotação.

SOLA — Não houve cotação.

COUROS SALGADOS — Não houve cotação.

COUROS ESPICHADOS — Não houve cotação.

MERCADO DE ESTIVAS

ARROZ japonês brilhante, 52$000 a sem brilho 50$000.

ALHO português, molho $500, 7$000, francês, 8$500, lata.

AZEITE, português, 6$500, italiano, ... 200$000, caixa.

OLD TON "Gilbey", "Gilbey" 150$000

MANTEIGA para cão, 6$500, idem para

QUEIJO, tipo Reino, 1ª 130$000, 2ª Booth 140$000, caixa.

PIMENTA do Reino, em grão, 6$000, tempeiro 4$500, quilo.

CERVEJA Antartica e Teutonia, 92$00 135$000.

VELAS pequenas do Rio 17$500; Brasileira 35$000; Guarani 44$000; Lubeca caixa.

CEBOLA do Rio Grande, 1.ª 1?$000, 2.ª 55$000, caixa.

BACALHAU, meias barricas 60$000 meias caixas 100$000.

COMINHO, 48000, quilo.

AGUARDENTE — 22º — Não houve

COGNAC "Macieira" 270$000, Hennessy, 340$000, caixa.

CHA' "Lipton" preto e verde 65$000

BACALHAU, barrocs 115$000 caixa, ... 200$000.

FOLHA de louro, 5$000, quilo.

FARINHA de trigo, Recife, 32$000, Olinda 35$000, Olinda especial 36$000.

PREÇO DO SAL

SAL GROSSO, tipo norte:

Sacaria de algodão 70 quilos 8$000 a 8$500.

SAL COMUM, do Itamaracá:

Sacaria de algodão, 70 quilos 6$500 a 7$000.

SAL TRITURADO:

Sacaria de algodão ... quilos 6$000 a 7$000.

PAUTA SEMANAL DAS MERCADORIAS DE PRODUÇÃO E MANUFATURA DO ESTADO, SUJEITAS AO IMPOSTO DE EXPORTAÇÃO

Semana de 15 a 20 de Janeiro de 1934.

Aguardente de cachaça, litro $250; Alcool, litro $400; Algodão em pluma ou em rama, quilo 2$470; Açucar refinado 1ª, quilo $770; Açucar refinado 2ª, quilo $680; Açucar cristal, quilo $640; Açucar usina, quilo $770; Açucar demerara, quilo $550; Açucar branco, quilo $450; Açucar somenos, quilo $380; Açucar 3º jato, quilo $440; Açucar mascavado, quilo $320; Arroz pilado, quilo 1$000; Bagas de mamona, quilo $470; Borracha de mangabeira, quilo 2$000; Borracha de maniçoba, quilo 2$200; Cacau, quilo $870; Café em caroço, quilo $940; Caroço de algodão, quilo $100; Cêra de Carnaúba, quilo 3$700; Cocos descascados, quilo $120; Couros sêcos espichados, quilo 1$400; Couros sêcos salgados, quilo 1$100; Couros verdes, quilo $900; Farinha de mandioca, quilo $220; Fecula de mandioca, quilo $210; Feijão, quilo $490; Milho, quilo $180; Ouro, grama 5$000; Prata, grama $400; Peles de cabra, quilo, $$840; Peles de carneiro, quilo, $$000.

LLOYD BRASILEIRO

ALBERTO FONSECA & Cia Ctda. — Agentes

Avenida Marquez de Olinda 122 — (TERREO) Phones 9343 e 9262

NORTE

LINHA MANAOS — BUENOS-AYRES

"POCONÉ"

(13.075 tons. de deslocamento)

De RIO DE JANEIRO e escalas, é esperado hoje, atracando no Armazem 6, sahirá, hoje, á noite, para: FORTALEZA, BELEM, SANTAREM, OBIDOS, PARINTINS, ITACOATIARA e MANAOS.

"BAEPENDY"

(11.053 tons. de deslocamento)

De BUENOS-AYRES e escalas, é esperado a 26, sahirá no mesmo dia, para: FORTALEZA, BELEM, SANTAREM, OBIDOS, PARINTINS, ITACOATIARA e MANAOS.

"PARÁ"

(5.219 tons. de deslocamento)

De SANTOS e escalas, é esperado a 24, sahirá no mesmo dia, para: CABEDELLO, NATAL, FORTALEZA, S. LUIZ e BELEM.

"RODRIGUES ALVES"

(4.800 tons. de deslocamento)

De SANTOS e escalas, é esperado a 31, sahirá no mesmo dia, para: CABEDELLO, NATAL, FORTALEZA, S. LUIZ e BELEM.

SUL

LINHA SANTOS — BELEM

(Sahidas aos Sabbados)

"COMMANDANTE RIPPER"

(5.219 tons. de deslocamento)

De BELEM e escalas, é esperado a 20, sahirá no mesmo dia, para: MACEIO', S. SALVADOR, RIO e SANTOS.

"MANAOS"

(2.758 tons. de deslocamento)

De BELEM e escalas, é esperado a 27, sahirá no mesmo dia, para: MACEIO', S. SALVADOR, RIO e SANTOS.

"UÇÁ"

(Cargueiro — VIAGEM RAPIDA)

De PORTO ALEGRE e escalas, é esperado a 21, sahirá no dia 24, ás 14 horas, para: MACEIO' a 25, RIO a 30, SANTOS a 2, RIO GRANDE a 7, PELOTAS a 8 e PORTO ALEGRE a 9.

"CUBATÃO"

(Cargueiro — VIAGEM RAPIDA)

De PORTO ALEGRE e escalas, é esperado a 28, sahirá no dia 31, ás 14 horas, para: MACEIO' a 1 de Fevereiro, RIO a 6, SANTOS a 9, RIO GRANDE a 14, PELOTAS a 15 e PORTO ALEGRE a 16.

EUROPA

LINHA SANTOS — HAMBURGO

"CUYABÁ"

(11.500 tons. de deslocamento)

De SANTOS e escalas, é esperado a 21, sahirá no mesmo dia, para: LISBOA, LEIXOES, VIGO, HAVRE, ANVERS, ROTTERDAM e HAMBURGO.

Proximas sahidas para Europa

ALMIRANTE ALEXANDRINO .. .. á 5-2-34
RAUL SOARES .. .. á 20-2-34
BAGE' .. .. á 5-3-34
SIQUEIRA CAMPOS .. .. á 20-3-34

LINHA SANTOS — HAMBURGO

"RAUL SOARES"

De HAMBURGO e escalas, é esperado hoje, ás 15 horas, atracará no Armazem 3, sahirá, no dia 15, á tarde, para: S. SALVADOR, RIO e SANTOS.

LINHA RIO — AMARRAÇAO

"TRES DE OUTUBRO"

(Cargueiro)

De AMARRAÇAO e escalas, é esperado a 18, pela manhã, sahirá no mesmo dia, para: ILHEOS, CARAVELAS, RIO, SANTOS, SAO FRANCISCO, ANTONINA e PARANAGUA'.

LINHA SANTOS — MANAOS

"CAMPOS"

(Cargueiro)

De MANAOS e escalas, é esperado a 12, sahirá no dia 20, á tarde, para: MACEIO', S. SALVADOR, VICTORIA e RIO DE JANEIRO.

PASSAGENS: — As encommendas somente se lo respeitadas até 24 horas antes da sahida do vapor.

VALORES: — Devendo ser entregues á agencia devidamente lacrados, 2 horas antes da sahida do vapor.

CARGAS EM TRANSITO: — Recebemos para PARNAHYBA com baldeação em TUTOYA — Para JAGUARÃO e SANTA VICTORIA DO PALMAR, com baldeação em PELOTAS — Para ROSARIO, ASUNCION, PORTO MURTINHO, PORTO ESPERANÇA e CORUMBA', com transbordo em MONTEVIDEO — Para MAGALLANES, QUERTO MONTT., COBRAL, TALCAHUANO, VALPARAISO, IQUEQUES, ANTOFOGASTA e ARICA (CHILE), com transbordo em RIO DE JANEIRO.

RECLAMAÇÕES: — Sobre FALTA ou AVARIA em mercadorias, de procedencia estrangeira ou do país, serão aceitas quando apresentadas por escripto no prazo de 72 horas após a terminação do descarga do vapor conductor, tornando indispensavel aos reclamantes assignarem o Modelo D (proprio para o caso), que será fornecido por esta Agencia. — PARA MAIS INFORMAÇÕES COM OS AGENTES. — Telephones: — 9343 Informações — 9262 Secção de fretes

Companhia Carbonífera RIO GRANDENSE

LINHA SEMANAL RAPIDA, DE RECIFE A PORTO ALEGRE, COM OS NOVOS E POSSANTES CARGUEIROS "PORTO ALEGRE", "FIRATINI", "BUTIA", "CHUI", "HERVAL", "ITAQUI" E "TAMBAU"

SAIDAS DE RECIFE TODAS AS 4as. FEIRAS

O NOVO E POSSANTE CARGUEIRO

"CHUI"

MARCHA: 10 MILHAS

CLASSE: LLOYD REGISTER 100-A-1, A MAIS ALTA

Esperado de PORTO ALEGRE e escalas a 14 do corrente, sairá na quarta-feira, 17, para:

MACEIO',
RIO,
SANTOS,
RIO GRANDE,
PELOTAS
e PORTO ALEGRE

Todos os vapores recebem carga para os portos de PARANAGUA', ANTONINA, ITAJAÍ, S. FRANCISCO e FLORIANOPOLIS, com a mais cuidadosa e rapida baldeação no RIO DE JANEIRO.

— A Companhia dispõe do Armazem n. 4, do Cais do Porto do Rio de Janeiro, unico que tem os PATEOS COBERTOS, no serviço de cabotagem, oferecendo assim grande vantagem aos srs. embarcadores.

AGENTE:

SOCIEDADE ANONIMA MAGALHÃES

ITALMAR

ITALIA · FLOTTE RIUNITE • COSULICH S. T. N.

PROXIMAS SAHIDAS

PARA EUROPA
NEPTUNIA 13 Janeiro
OCEANIA 3 Fevereiro
NEPTUNIA 3 Março
OCEANIA 24 Março
NEPTUNIA 5 Maio

COM ESCALAS EM GIBRALTAR — ALGER — NAPOLI — TRIESTE

PARA O SUL
OCEANIA 15 Janeiro
NEPTUNIA 12 Fevereiro
OCEANIA 5 Março
NEPTUNIA 16 Abril
OCEANIA 7 Maio

COM ESCALAS EM BAHIA — RIO DE JANEIRO — SANTOS — RIO GRANDE — MONTEV. — B. AIRES

Passagens de e para SYRIA — EGYPTO — INDIA — CHINA e JAPON com a frota do

LLOYD TRIESTINO

(CONTE VERDE — VICTORIA — CONTE ROSSO)

ITALMAR S. A. Brasileira de Emprezas Maritimas

AGENCIA GERAL PARA O BRASIL

Filial de Recife

AV. MARQUEZ DE OLINDA N. 199 — TEL. 9451

MALA REAL INGLEZA

PARA O SUL

"Highland Monarch"

Esperado neste porto no dia 19 do corrente, sairá para: Rio de Janeiro, Santos, Montevideu e Buenos Aires.

VAPORES ESPERADOS
"Almanzora" em 9/2/34
"Arlanza" em 9/3/34
"Almanzora" em 5/4/34
"Arlanza" em 3/5/34

PARA A EUROPA

"Arlanza"

Esperado aqui no dia 1.º de Fevereiro, sairá para: São Vicente, Madeira, Lisbôa, Coruna, Cherbourgo e Southampton.

VAPORES ESPERADOS
"Almanzora" em 1/3/34
"Arlanza" em 29/3/34
"Almanzora" em 26/4/34
"Arlanza" em 24/5/34

SERVIÇO DE LONDRES E ESCALAS PARA: RIO DE JANEIRO, SANTOS, MONTEVIDEU E BUENOS AIRES

HIGHLAND CHIEFTAIN em 2 de Fevereiro
HIGHLAND PRINCESS em 16 de Fevereiro
HIGHLAND BRIGADE em 2 de Março
HIGHLAND PATRIOT em 16 de Março
HIGHLAND MONARCH em 30 de Março

SERVIÇO DE VAPORES CARGUEIROS

Para: HAVRE, ANTUERPIA, ROTTERDAM, HAMBURGO e portos da INGLATERRA

"SABOR"

Esperado neste porto no dia 1.º de Fevereiro, caso haja carga suficiente.

AGENTES:

M. NAUGHTON RUMBO

RUA DO BOM JESUS, 236 TELEPHONE 9112

ROYAL MAILLINE

Companhias Francezas de Navegação

CHARGEURS REUNIS — TRANSPORTS MARITIMES

SERVIÇO DE CARGA E PASSAGEIROS

C. REUNIS

PARA O RIO DA PRATA

O paquete JAMAIQUE — Esperado em 7 de Março, sairá após indispensavel demora p/Bahia, Rio de Janeiro, Santos, Montevidéo e B. Ayres.

Optimas accommodações p/ passageiros.

PARA A EUROPA

O paquete GROIX — Esperado do Sul a 17 de Janeiro, sairá p/Dakar, Vigo, Bordeaux e Havre. Dispõe de praças p/ embarque e excellentes logares p/passageiros.

FORMOSE — p/Havre e esc. 18/2/1934

EUBÉE — p/Havre e esc. 19/3/934

T. MARITIMES

SERVIÇO DE CARGA E PASSAGEIROS

PARA A EUROPA

O vapor GUARUJA — Esperado em 18 ou 19 do corrente, sairá p/DAKAR, GIBRALTAR, ORAN, ALGER, BARCELONA, MARSELHA e GENOVA. Dispõe poucos logares em CLASSE UNICA.

MENDOZA — p/Mars. e esc. — 12 Fevereiro 1934

ALSINA — p/Mars. e escs. — 12 Março 1934

Para informações com os Agentes:

LEÃO & CIA.

RUA BARÃO DO TRIUMPHO N. 51 PHONE N. 9145

Companhias Allemãs de Navegação

HAMBURG AMERIKA — LINIE —

SERVIÇO REGULAR DE PAQUETES ALEMAES

O PAQUETE

"GENERAL SAN MARTIN"

Esperado da Europa em 14 de Janeiro de 1934, sahindo depois da necessaria demora para os Portos de: RIO DE JANEIRO, SANTOS, SAO FRANCISCO, MONTEVIDEO e BUENOS AIRES.

"GENERAL ARTIGAS"

Esperado neste Porto em 21 de Janeiro de 1934, sahindo depois da indispensavel demora para os Portos de: LISBOA, VIGO, BOULOGNE s/M e HAMBURGO.

PROXIMAS SAHIDAS

PARA O SUL:
"GENERAL ARTIGAS" 4/3/34
"GENERAL OSORIO" 12/4/34
"GENERAL SAN MARTIN" 3/5/34

PARA A EUROPA:
"GENERAL OSORIO" 4/3/34
"GENERAL SAN MARTIN" 14/2/34

VAPOR CARGUEIRO

"ISERLOHN"

Esperado neste Porto em 13 do corrente, sahindo depois da indispensavel demora para os Portos de: ANTUERPIA, BREMEN e HAMBURGO.

NORDDEUTSCHER LLOYD, Bremen

VAPOR MIXTO

"MUENSTER"

Esperado neste porto em 20 de Janeiro, sahindo depois da indispensavel demora para os portos de: MACEIO', BAHIA, PARANAGUA', SAO FRANCISCO DO SUL, FLORIANOPOLIS, RIO GRANDE e PORTO ALEGRE.

Para todas as informações, sobre passagens, cargas etc queiram dirigir-se aos Agentes:

HERM. STOLTZ & Co.

AVENIDA MARQUEZ OLINDA, 35 TELEPHONE 9029

LLOYD REAL HOLLANDEZ

AMSTERDAM

O RAPIDO E LUXUOSO PAQUETE FLANDRIA

Esperado de Amsterdam e escala, no dia 25 de Janeiro, sahindo no mesmo dia para: Bahia, Rio de Janeiro, Santos, Rio Grande e Buenos Ayres.

O LUXUOSO E RAPIDO PAQUETE ORANIA

Esperado de Buenos Ayres e escala, no dia 27 de Janeiro, sahirá após indispensavel demora, para: Las Palmas, Lisbôa, Leixões, La Coruna, Southampton, Boulogne-Sur-Mer e Amsterdam.

O RAPIDO E LUXUOSO PAQUETE ZEELANDIA

Esperado de Amsterdam e escala, no dia 15 de Fevereiro, sahindo no mesmo dia, para: Bahia, Rio de Janeiro, Santos, Rio Grande e Buenos Ayres.

O LUXUOSO E RAPIDO PAQUETE FLANDRIA

Esperado de Buenos Ayres e escala, no dia 17 de Fevereiro, sahirá após indispensavel demora para: Las Palmas, Lisbôa, Leixões, La Coruna, Southampton, Boulogne-Sur-Mer e Amsterdam.

PROXIMAS SAHIDAS PARA O SUL

ORANIA, 8 de Março. FLANDRIA, 29 de Março. ZEELANDIA, 19 de Abril. ORANIA, 10 de Maio.

PROXIMAS SAHIDAS PARA A EUROPA

ZEELANDIA a 10 de Março. ORANIA, 31 de Março.

PARA PASSAGENS FRETES E DEMAIS INFORMAÇÕES COM O AGENTE:

FREDERICK VON SOHSTEN

AVENIDA RIO BRANCO N. 76 — TELEPHONE 9066

Companhia Nacional de Navegação Costeira

VAPORES PARA O SUL

"ITAPURA" — Esperado de João Pessôa, na quarta-feira 17, sairá no mesmo dia, para: Maceió, Bahia, Vitoria, Rio de Janeiro, Santos, Paranaguá, Antonina, Rio Grande, Pelotas e Porto Alegre.

Recebe-se carga para os portos de: Ilhéos, São Francisco, Itajahy, Imbituba e Florianopolis, com escrupulosa baldeação em Rio de Janeiro.

"ITAQUICÊ" — Esperado dos portos do Norte, na terça-feira 23, sairá na quarta-feira 24, para: Maceió, Bahia, Rio de Janeiro, Santos, Rio Grande e Porto Alegre.

Recebe-se carga para os portos de: Ilhéos, São Francisco, Itajahy, Imbituba e Florianopolis, com escrupulosa baldeação em Rio de Janeiro.

VAPORES PARA O NORTE

"ITAPÉ" — Esperado dos portos do Sul, na segunda-feira 15, sairá na terça-feira 16, para: Natal, Fortaleza, São Luiz e Belem.

Recebe-se carga para os portos de: Santarem, Obidos, Parintins, Itacoatiara e Manaos, com escrupulosa baldeação em Belem.

VAPORES PARA JOAO PESSÔA (Parahyba)

"ITAPURA" — Esperado dos portos do Sul, na segunda-feira 15, sairá no mesmo dia, para: João Pessôa.

ULYSSES F. CORREIA

AVENIDA ALFREDO LISBOA N. 10 — TELEPHONES: SECÇÃO DE FRETES: 9297 — IDEM INFORMAÇÕES: 9214

Pereira Carneiro & Cia. Limitada

AVISO — Previne-se aos srs. carregadores que as ordens de embarques só serão fornecidas até a vespera das sahidas dos vapores contra entrega dos conhecimentos de embarques e despachos federaes e estaduaes.

Agentes:

PEREIRA CARNEIRO & Cia. — Vigario Tenorio, 32 e 44

OSCAR & Cia. - Secção Maritima

AVENIDA RIO BRANCO, 193 — Tel. 9424

"ARARAQUARA"

Esperado na terça-feira pela manhã sahindo á noite, para: Cabedello, voltando na quarta-feira e sahindo na quinta-feira á noite, para: Maceió, Bahia, Victoria, Rio, Santos, Rio Grande, Pelotas e Porto Alegre.

"ARARENA"

Esperado hoje, sahirá para: Bahia, Rio e Santos.

"SUL"

"CAMPEIRO"

Esperado no dia 16, sahirá para: Maceió, Rio, Santos, Rio Grande, Pelotas e Porto Alegre.

"NORTE"

"ITAPUCA"

Esperado no dia 17, sahirá para: Cabedello.

"COMMANDANTE CASTILHO"

Esperado hoje, sahirá para: Cabedello, Natal, Aracaty, Fortaleza, Maranhão e Pará.

Tel. "NACIONAL"

FABRICA DE CAPAS E MANTEAUX FELD

A UNICA NO NORTE DO PAIZ
IMPERATRIZ, 76-Phone 2796

S. FELDMUS & CIA.

Sortimento completo no genero
Vendas em grosso e a varejo

ALUETINA WERNECK

CONTRA A SYPHILIS

A ALUETINA WERNECK possue alto poder microbicide e a sua acção contra a syphilis em todas as suas manifestações é de grande valor na therapeutica moderna.

ATKINSONS of Bond Street
Perfumers to Royalty

PO DE ARROZ ROYAL BRIAR

Uma nevoa perfumada que realça e aromatiza a belleza, harmoniza-se com o tom claro ou moreno da cutis e dá ás faces uma deliciosa sensação de maciez e frescura.

Eis o

PO DE ARROZ ROYAL BRIAR DE ATKINSON

LOJAS REUNIDAS BOA-VISTA

(antiga Movelaria Boa-Vista)

J. SCHERPACK & KAUFMAN LTDA.

Rua da Imperatriz, 77 - Teleg. "SCHEFMAN" - Phone: 2245

- MOVEIS DE ESTILO
- DORMITORIOS
- SALAS DE JANTAR
- GRUPOS ESTUFADOS "MEIPLE"
- CAMAS "ARTISTICAS"
- TAPEÇARIA
- COLCHOARIA

LOUÇAS
VIDROS
CRISTAES
FAQUEIROS
TALHERES
ALLUMINIOS

Facilita-se o pagamento

VISITEM A NOSSA EXPOSIÇÃO DE MOVEIS NO PRIMEIRO ANDAR

Feira de Amostras

HOJE — Das 12 ás 23 horas — HOJE

Productos Nacionaes e Extrangeiros

NOVIDADES - DIVERSOES - FESTAS -

MUSICA-FEERICA ILUMINAÇAO

TEATRO DE VARIEDADES

— ao ar livre —

Tangos-Canções-Rancheiras-Bailes Excentricos

ENTRADA 1$100

Clinica Especialisada de doenças da pele e sifilis

Dr. Valdemir Miranda

Docente da Faculdade de Medicina
Cursos de aperfeiçoamento em Paris e Berlim
PRAÇA DA INDEPENDENCIA
(Arranha-céu) — Fone 6078

Noites em claro

● Não se preoccupe com o amanhecer do dia seguinte, quando estiver se divertindo á vontade. Tome uma dose de Leite de Magnesia de Phillips ao recolher-se e outra ao levantar-se. Assim livrará seu estomago e intestinos dos residuos venenosos, e não sentirá dôr de cabeça nem nauseas. Mas é indispensavel que tome o legitimo: o de Phillips. Rejeite as imitações.

LEITE DE MAGNESIA DE PHILLIPS

o antiacido-laxante ideal

— Olhe, veja bem, o que lhe digo.

— "Quando tiver de usar remedios contra qualquer Febre, Grippe, etc., faça sua escolha reflectida. "CASSIA VIRGINICA" é remedio Tonico — Calmante — Anti-febril e Diuretico de valor.

Evita a Uremia e accidentes resultantes

A' VENDA NAS PRINCIPAES PHARMACIAS

ASTHMA
COQUELUCHE
BRONCHITES

KRAEMINA

REMEDIO VEGETAL

FORMULA DO Dr PEDRO DA CUNHA

Industria regional de fibras de Côco

FABRICA E COQUEIRAL EM UBU' — MUNICIPIO DE GOYANNA

CORDAS E CABOS

fabricados exclusivamente com fibras de côco desde ¾ até 7 polegadas de circumferencia.

Qualidade garantida, leve, de grande duração e maxima resistencia, verificadas no Arsenal de Marinha do Rio de Janeiro.

Recomendam-se para embarcações, reboques, alvarengas e navios; para serviços agricolas, industriaes, etc.

Encontram-se á venda nas principaes casas de ferragens e massames

Preços especiaes aos revendedores

THOMAZ DE AQUINO & Cia. Limitada

Caixa postal 271 — End. tel., UBU'

RECIFE — PERNAMBUCO — BRASIL

Os melhores enxertos

FRUTOS PARA EMBARQUE

(posto no caes)

CHACARA SANTA ROZA

Afflitos, 1796 — Fone 28.312 — Recife

PROTEJAI A INDUSTRIA NACIONAL,

Usando somente o AFAMADO OLEO

"Sol Levante"

Para meza e cosinha

Producto brasileiro, superior a todos os outros oleos nacionaes

Dá saúde, força e vigor!

O AZEITE "SOL LEVANTE" um OLEO PURISSIMO, producto GENUINAMENTE NACIONAL, extrahido das sementes oleaginosas do algodão, purificado e desodorisado pelos machinismos e processos mais modernos na grande fabrica de oleos vegetaes das INDUSTRIAS REUNIDAS F. MATARAZZO, JOÃO PESSÔA, PARAHYBA DO NORTE

Façam uma experiencia!

A superioridade do producto garante-lhe a vossa preferencia

A' venda em todas as b'as mercearias

I. F. R. MATARAZZO

Rua João do Rego - 284

CAIXA POSTAL 305-TELEPHONE 6757

PERNAMBUCO

O MENOR anuncio no MELHOR jornal implica no MAIOR reclame

AOS CIVIS E MILITAR!

A casa "TIC-TAC" acaba de contratar com mestres especialistas em roupas civil e militar, afim de poder bem servir á sua estimada freguezia.

Confeccionamos roupas de casemiras por 100$000, brim 35$000. Um fardamento para collegiaes, 45$000, para o tiro 60$000.

Alugamos trajes de rigor completamente novos.

Roupas em 24 horas.

ALFAIATARIA "TIC-TAC"

Rua Sigismundo Gonçalves n. 129, 1.º

PHONE 6364

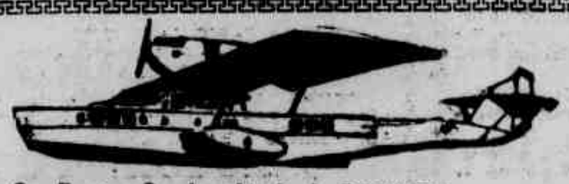

Syndicato Condor Limitada RAPIDEZ SEGURANÇA CONFORTO

RIO DE JANEIRO

CHEGADA DO AVIÃO DO SUL: Todas as sextas-feiras, ás 11 horas
SAHIDA PARA O NORTE: Todas as sextas-feiras, ás 11.15
CHEGADA DO NORTE: Todas as quartas-feiras, ás 7.45
SAHIDA PARA O SUL: Todas as quartas-feiras, ás 8 horas

Para fechamento das malas na Agencia á Avenida Marques de Olinda n. 35 ficou estabelecido o seguinte horario:
PARA O SUL: Todas as terças-feiras, ás 16 horas
PARA O NORTE: Todas as sextas-feiras, ás 8 horas

PARA INFORMAÇÕES A RESPEITO DE PASSAGENS — CORRESPONDENCIA E FRETES —

HERM. STOLTZ & C.

AVENIDA MARQUEZ DE OLINDA, 5

RECIFE — Telephone: 5-6-1-6 — PERNAMBUCO

ENXADAS

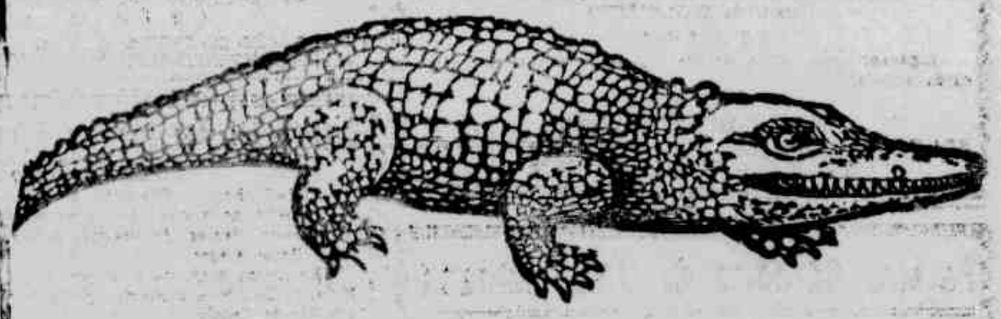

JACARE'

(MARCA REGISTRADA)

As genuinas enxadas d'estas marcas são

FABRICADAS EM INGLATERRA,

E, como e bem conhecido por todos

SÃO AS MELHORES

CUIDADO COM AS IMITAÇOES!

Fornecidas de stock pelos principaes importadores

Perdidos e achados

PULSEIRA — pede-se a quem tenha encontrado uma pulseira com uma medalha de Santo Antonio (misterio) perdida entre á rua Velha e a Imperatriz, o favor de leva-la á rua Velha 382, que será gratificado.

PENHORES ?

Procure a casa "MOREIRA" a unica que offerece melhor offerta e cobra menor juro. Aceitam-se por conta de suas cautellas quaesquer importancia. Rua das Laranjeiras n. 26.

Moreira de ...

O MENOR anuncio no MELHOR jornal implica no MAIOR reclame

DINHEIRO

Empresta-se sob penhores de Joias, Cautellas do Monte de Soccorro, Machinas, Fazendas, Relogios e tudo que represente valor commercial. Compra-se OURO e prata. Concertos GARANTIDOS de Relogios, Joias e Oculos.

"A INDIANA" — Rua das Laranjeiras, 21

PEDRO FARIAS

DIARIO DE PERNAMBUCO

PERNAMBUCO — BRASIL — RECIFE — DOMINGO, 14 DE JANEIRO DE 1933

DIARIO SOCIAL

ANIVERSARIOS

FAZEM ANOS HOJE:

As senhoras: Maria Artur Orlando Pais Barrêto, esposa do sr. F. X. Pais Barrêto; Alice Bezerra, esposa do dr. Leopoldo Bezerra, proprietario nesta cidade.

As senhoritas: Maria F. da Cunha, filha do sr. João Fernandes da Cunha, do comercio desta praça; Olga Cavalcanti Belo, apreciada pianista conterranea; Alice Martins, filha do sr. Sebastião Martins, do comercio desta praça; Leonora Vieira da Cunha, filha do sr. João Vieira da Cunha, agricultor neste Estado.

Os senhores: dr. Oscar Brandão, membro da Academia Pernambucana de Letras; Afonso de Albuquerque, comerciante nesta praça Sergio Sobreira, apreciado musicista nesta capital; Antonio Fernandes Velôso, proprietario nesta cidade.

As meninas: Eurinice, filha do sr. Oscar Nunes Araujo, funcionario da Prefeitura; Maria Clara, filha do sr. Horacio Saldanha, alto comerciante nesta capital; Graciete, filha do sr. Otoniel Dantas, do comercio desta praça.

Os meninos: Mario, filho do sr. Pedro Gomes da Rocha, do comercio desta praça; Osvaldo, filho do sr. Antonio L. de Albuquerque, artista grafico neste Estado.

Cabellos brancos !?

SIGNAL DE VELHICE

A Loção Brilhante faz voltar a côr natural primitiva (castanha, loura, doirada ou negra) em pouco tempo. Não é tintura. Não mancha e não suja. O seu uso é limpo, facil e agradavel.

A Loção Brilhante é uma formula scientifica do grande botanico dr. Ground, cujo segredo custou 200 contos de réis.

A Locão Brilhante extingue as caspas, o prurido, a seborrhéa e todas as affecções parasitarias do cabello, assim como, combate a calvicie, revitalizando as raizes capilares. Foi approvada pelo Departamento Nacional de Saude Publica e é recommendada pelos principaes Institutos de Hygiene do estrangeiro.

FAZEM ANOS AMANHÃ:

As senhoras: Zulima Vidal, esposa do sr. Cicero Vidal, comerciante nesta praça e presidente do Bloco Batutas de S. José; Maria de Lourdes F. Lafaiete, esposa do sr. Urbano Lafaiete, mecanico nesta cidade; Maria Borges da Cunha, esposa do sr. Carlos Borges da Cunha, do comercio desta praça; Antonia Pereira da Rocha, esposa do sr. J. da Rocha, agricultor neste Estado; Auta de Sousa Manguera, esposa do sr. Firmo Alves Manguera, agente da companhia de seguros "Sul America".

As senhoritas: Lucia Levin, filha do sr. Artur Levin, elemento de relêvo de nossa sociedade; Doralice Martins, filha do sr. Sebastião Martins, do comercio desta praça; Maria F. de Brito, filha do sr. Manuel F. de Brito, auxiliar do comercio; Maria José Cavalcanti de Albuquerque, filha do sr. Artur Napoleão Cavalcanti de Albuquerque.

Os senhores: dr. Augusto Lins e Silva, clinico nesta cidade e professor da Faculdade de Medicina; João Morais de Albuquerque, do comercio desta praça; Mario Valdez, do comercio desta praça; Valfrido Amaro Batista, auxiliar do comercio.

As meninas: Carmen Dolores, filha do saudoso sr. Celson Meio; Maria, filha do sr. Joaquim Pedrosa, agricultor neste Estado.

O menino: Reinaldo, filho do dr. Edmundo Cavalcanti.

ESPONSAIS

Nise Pontual-J. Carlos de Moura — Vêm de se prometer em casamento, nesta cidade, a senhorita Nise de Lima Pontual, filha do alto comerciante desta praça, sr. Pedro Pontual e de sua esposa, a sra. d. Augusta de Lima Pontual, com o sr. dr. José Carlos de Moura.

Os noivos, que são pessôas de destacada posição na sociedade pernambucana, têm recebido muitas felicitações.

CASAMENTOS

José Alfredo dos Santos, 2º oficial privativo dos casamentos, que funciona nos distritos da Bôa Vista, Graça e Varzea, afixou no palacio da Justiça, 1º andar sala n. 10, editais de proclamas dos seguintes contraentes:

Gregorio Kurtman, natural deste Estado e d. Augusta Koger, natural do Rio Grande do Sul, solteiros, residentes na Bôa Vista.

Virgilio Martins de Carvalho, natural de Alagôas e d. Dolores Maria de França, natural deste Estado, solteiros, residentes na Bôa Vista.

Eugenio José Martins e d. Maria de Lourdes Mendonça, solteiros, naturais deste Estado e residentes á rua 2 de Julho em Santo Amaro, Bôa Vista.

José Clemente de Andrade, natural de Paraiba e d. Julia Lino de Sousa, natural deste Estado, solteiros, residentes no Poço.

Ademar Bezerra de Melo, residente na Bôa Vista e d. Maria Ismenia Bastos de Albuquerque, residente na Baixa Vêrde, Graça.

Tomás Cantuaria Santos e d. Ezilda Oliveira da Cunha, solteiros, naturais deste Estado e residentes na Bôa Vista.

João Batista de Sousa e d. Carmen de Oliveira Cunha, solteiros, naturais deste Estado e residentes na Bôa Vista.

Eduardo Julião Vieira Cavalcanti, residente á rua São Gonçalo e d. Maria Consuelo Afonso Ferreira, residente á rua do Espinheiro 400, Graça, solteiros e naturais deste Estado.

VIAJANTES

A bordo do Netunia regressou, ontem, do sul do país, onde se achava a passeio, o sr. Adriano Santos, do nosso comercio.

Veio acompanhado de sua esposa, sra. d. Iolanda Santos.

*

O sr. Raul Maia, gerente das Lojas Sul-Americanas, Ltda., embarca hoje, para o sul, a bordo do General San Martin.

*

Dr. Alfredo Pinheiro — Pelo San Martin viaja, hoje, com destino ao sul do país, o dr. Alfredo Pinheiro, diretor geral do Centro Nortista em S. Paulo.

Ontem o conceituado cirurgião trouxe ao Diario as suas despedidas.

*

Regressou, ontem, pelo Netunia, o sr. Alberto Amaral, comerciante nesta praça e membro do Rotari Clube do Recife.

*

Cel. Oton Bezerra de Melo — Pelo Arlanza viajou ontem, para o Rio, o sr. Oton Bezerra de Melo, comerciante e industrial neste Estado.

*

Passageiros chegados pelo Manaus, em 13 do corrente:

Do Rio de Janeiro — José Hipolito da Fonsêca, José Luis da Silva, Joanita Azevêdo e Frederico Carlos Farias Nobre.

Da Baia — Aristides Cardoso.

De Maceió — Gilberto Freire, Olivio Montenegro, Manuel Souto Filho, Ademar Mendonça e Hildo Barbosa. Em 3ª classe 42 passageiros.

*

Passageiros chegados pelo Rodrigues Alves, em 13 do corrente:

Do Maranhão — José Ramos Ferreira e Paulo Sousa.

Do Ceará — Sebastião Gomes Moreira, José Melo Alexandre, dr. Artur Tavares, João Fortes, Alexandre Copellovilch, Gualberto Medeiros, Oto Jalinessi, Luci Jalinessi, Angela Cherques, Carminha Alcantara, Afonso Turjue e José Massod.

De Natal — Clovis Barros, Rosa Branca Barros, Angelo Barros, Raimundo Lucio de Sousa, Cecilia Gomes Lima, Maria Antonia de Góis, Elias Elihimas, Ellien Baira, Maria de Lourdes Pires, Maria José Pires, Deiza Sousa Pires, João Lustosa Filho, Belise Lustosa, Antonio Ramos Filho e Omar Furtado. Em 3ª classe 22 passageiros.

*

Passageiros saidos pelo Manaus, em 13 do corrente:

Para Cabedêlo — Marilia Tafetá.

Para Natal — Maria Iracema Cunha Cavalcanti, dr. Ernesto Fonsêca, Francisco Fonsêca, Belita, Francisco Azevêdo Vasconcelos, Otacilio Alecrim, José Gomes de Lima e José Peixôto Cavalcanti.

Para Fortalêza — Dr. Humberto Vernet.

Para São Luis — Urbano Sena Filho e Mario Guilherme Cavalcanti. Em 3ª classe 20 passageiros.

*

Passageiros saidos pelo Rodrigues Alves, em 13 do corrente:

Para Maceió — Antonio Garcia, Artur A. Benda, dr. Pedro Lobão Filho, Anirio Gomes da Silva, José Alves Azevêdo, Alzira Brenal e R. A. Jenson.

Para Baia — Alvaro Ferreira de Melo, Edmundo Lopes e Walter Welloonx.

Para o Rio de Janeiro — Reinaldo Rodrigues de Carvalho, João Resende Pereira e Aloisio da Costa Ferreira Gomes.

Para Santos — Dr. Carlos Brosch e Zelia Dias Brosch. Em 3ª classe 26 passageiros.

*

Passageiros saidos pelo Netunia, em 13 do corrente:

Para Trieste — Ott Eugen, Kellian Leitner e Metodio Baruza.

Para Napolis — Biagio Novelino.

*

FALECIMENTOS

Cel. João Ribeiro Malta — Em Nossa Senhora do O', do municipio de Aliança, onde residia, faleceu no dia 7 do corrente, o sr. João Ribeiro Malta, comerciante e proprietario ali. O extinto que descendia de tradicional familia deste Estado, era viuvo e deixa dois filhos maiores: o sr. Otavio Malta, nosso confrade da imprensa do Rio e o sr. Dacio Malta, tambem residente na capital do país, onde é comerciante e presentemente a passeio neste Estado.

*

D. Maria Adelaide Palhares Cavalcanti de Albuquerque — Faleceu, ante-ontem, na cidade de Niteroi, onde residia, conforme telegrama recebido ontem pelo seu genro prof. Geraldo de Andrade, a sra. d. Maria Adelaide Palhares Cavalcanti de Albuquerque, esposa do nosso conterraneo sr. Antonio P. Cavalcanti de Albuquerque, advogado e jornalista no Rio de Janeiro.

A pranteada senhora, que era pertencente a tradicional familia pernambucana, contava nesta cidade um vasto circulo de relações de amisade, tendo a sua morte sido recebida com pesar.

Deixa a extinta os seguintes filhos: dr. Renato Cavalcanti, advogado na capital do país; d. Maria Antonieta Cavalcanti Pinto, esposa do sr. Giordano Bruno Pinto, proprietario no Rio de Janeiro; d. Lucia Cavalcanti Santos, esposa do dr. A. Noronha Santos, diretor do O Estado, de Niteroi; d. Corina Cavalcanti Andrade, esposa do dr. Geraldo de Andrade, catedratico a Escola Normal Oficial, docente da Faculdade de Medicina e clinico nesta cidade d. Maria José Cavalcanti Araujo, esposa do dr. W. Silva Araujo, clinico na capital do país; Celina C. Wounei, consorte do dr. Henrique Wounei, cirurgião dentista no Rio de Janeiro.

*

Faleceu, ontem, ás 11.30 no Hospital de Alienados, onde se achava internado, o sr. José Rodrigues Pinheiro, 1º escriturario aposentado da Alfandega de Manaus.

O falecido, filho do capitão de fragata Francisco Xavier Rodrigues Pinheiro, já falecido e de d. Isabel Amaneia Pinheiro, deixa uma filha menor de nome Juraci.

São seus cunhados o sr. Antonio Machado Soares, pratico da barra e o dr. Leopoldo Pires Ferreira.

*

MISSAS

Amanhã, ás 7 horas, na basilica da Penha, serão resadas missas de 30º dia em sufragio da alma de d. Corina Maria da Silva, esposa do sr. Cosme Adolfo da Silva, artista grafico das nossas oficinas.

*

Dr. J. Semeano das Mercês — Celebra-se na proxima terça-feira, na igreja de Santa Cruz, ás 8 horas, missa em sufragio da alma do dr. José Semeano das Mercês, sub-diretor aposentado da Recebedoria deste Estado e falecido no Rio de Janeiro.

E' o ato de iniciativa do sr. Sebastião Pais Barrêto e familia.

FAZ ROSTOS FORMOSOS...

O CREME RUGOL, formula da famosa doutora de belleza Dra. Leguy, é um producto insubstituivel para fazer a cutis formosa. Eis os seus beneficos resultados:

1 — Elimina rapidamente as rugas
2 — Evita, que a pelle em qualquer estação do anno se torne aspera ou secca.
3 — Tonifica os musculos do rosto e fortalece a cutis.
4 — Allivia promptamente qualquer irritação da pelle.
5 — Extingue as sardas, manchas, cravos e pannos, deixando a pelle alva e suave.
6 — Não estimula o crescimento de pellos no rosto e imprime á cutis um tom sadio e louçã.

O CREME RUGOL é insuperavel para massagens faciaes e é bom para todas as cutis. E' o melhor preparado para applicar-se antes de pôr o pó de arroz

1.ª FEIRA DE AMOSTRAS DO RECIFE

A inauguração hontem, do Pavilhão do Rio Grande do Sul - O dia de amanhã consagrado ao Estado da Baía - O inicio do Grande Concurso Carnavalesco - Notas

Realizou-se ontem, a inauguração do pavilhão do Rio Grande do Sul, na Feira de Amostras do Recife.

A solenidade que teve logar pelas 12 horas, foi assistida pelo dr. Adolfo Celso, interventor federal interino, secretarios de Estado, prefeito da capital, pessoas destacadas das classes conservadoras e representantes da imprensa.

Salientando a valiosa cooperação prestada ao certame pernambucano pelo Estado do Rio Grande do Sul, trazendo até nós o exemplo do trabalho e do espirito de organização do seu povo, o sr. Paulo Lanza, comissario federal da Feira de Amostras.

Em seguida, discursou o dr. Ernesto Freitas Xavier, delegado oficial gaucho ao nosso certame, que acentuando as afinidades existentes entre riograndenses do sul e pernambucanos, terminando por saudar o nosso Estado, na pessoa do interventor federal, presente á cerimonia.

Em seguida foi servida aos convidados uma taça de champanhe.

— A cooperação prestada pelo Rio Grande do Sul é, em verdade, interessante e valiosa. Veiu trazer aos pernambucanos o exemplo vivo do progresso e do seu labor, em prol do engrandecimento economico do Estado, quiçá do país.

Os stands ontem inaugurados no referido pavilhão são incontestavelmente, demonstrações evidentes do espirito de iniciativa e da evolução economica de um povo.

Entre os stands expostos, destacam-se pela excelencia do seu produto e originalidade de sua disposição, os dos srs. Walter Gerdau, moveis de junco; Luiz Antes & Cia. um interessante mostruario de vinhos que rivalisam com os similares extrangeiros; A. J. Renner & Cia., com uma grandiosa exposições de tecidos de casemira e confecções; Companhia Charutos Poock, fumos e charutos; Companhia Geral de Industrias, moveis de ferro; Fabrica de Balanças Santo Antonio, balanças de todas as especies; Reinaldo Steigleide, geladeiras; Alberto Bins, fogões e cofres; Paulo Salton & Irmãos, uma interessante demonstração de seus produtos de vinicultura; Kluwe, Muller & Cia., Sociedade Brasileira de Vinhos Ltda. e Distilaria Scalzili.

O "STAND" DAS ROUPAS RENNER

Merece especial registo o stand de tecidos e roupas feitas de A. J. Renner & Cia., de Porto Alegre, que são representados entre nós pelos srs. Cisneiros & Cia., estabelecidos com escritorio á rua do Imperador, 303.

As confecções Renner cuja aceitação é enorme, têm efetivamente se distinguido pela excelencia do tecido e perfeição da confecção.

Os srs. José Henrique de Queiroz e Antonio Cisneiros, socios da firma Cisneiros & Cia., por ocasião da inauguração ontem, do pavilhão do Rio Grande do Sul, obsequiaram o dr. Adolfo Celso, interventor federal interino do Estado, com uma roupa Renner, afim de que s. s. possa aferir das qualidades do tecido e da confecção.

Os srs. Cisneiros & Cia. manterão na Feira de Amostras uma seção encarregada de receber encomendas das roupas Renner.

O "DIA DA BAIA"

Prometem ser animadas e distintas as festividades que se realizarão amanhã na Feira de Amostras do Recife, em homenagem ao Estado da Baía.

Pelo magnifico programa organizado, constante de numerosos e interessantes entretenimentos, se espera que a noite de amanhã, no recinto do certame pernambucano, seja uma das mais brilhantes.

Duas bandas de musica militares, gentilmente cedidas, das 20 ás 22 horas, farão retreta na Feira.

Nos salões onde estão instalados os produtos baianos, serão servidas finas bebidas aos presentes.

O Teatro de Variedades e o Cinema ao ar livre darão funções especiais.

A's 20 horas, no salão nobre da Escola Normal, realizar-se-á a recepção á sociedade pernambucana pelo dr. Gratulino Melo, delegado oficial da Baía á Feira de Amostras.

Por essa ocasião o festejado maestro Manuel Augusto dos Santos dará um recital de piano, em homenagem ao seu Estado natal.

Durante a recepção, o caricaturista Alvaro de Barros fará as caricaturas das autoridades presentes.

Para essa festa que promete congregar os elementos mais lucidos da sociedade pernambucana, foram distribuidos numerosos convites, que isentam do pagamento da entrada no portão da Feira.

O GRANDE CONCURSO CARNAVALESCO DA FEIRA DE AMOSTRAS

Terá inicio amanhã o Grande Concurso promovido pela Feira de Amostras, entre as diversas sociedades carnavalescas desta cidade.

Esse interessante torneio que vem despertando viva animação entre os foliões recifenses, promete ser uma das notas de maior sucesso do carnaval pernambucano de 1934.

Numerosas sociedades já protestaram a sua adesão á referida competição.

Ao clube, troça ou bloco que fôr classificado em 1.º logar, cujo julgamento será feito por uma comissão composta dos redatores das seções carnavalescas dos jornais diarios do Recife, será conferida uma rica e artistica taça de prata, que dentro de breves dias ficará em exposição em uma das nossas principais joalharias.

O concurso será iniciado amanhã com a apresentação da simpatisada troça Pão Duro, detentora de tantas preferencias nos meios carnavalescos da cidade.

O recinto da Feira de Amostras amanhã, terá a vibração das noitadas consagradas ao Deus Momo.

Nos dias seguintes da semana entrante, se exibirão, na ordem em que estão colocados, os Batutas da Boa Vista, Prato Misterioso, Pás, e Batutas de São José.

A inscrição para o referido concurso, continua aberta na secretaria da Feira.

O TEATRO DE VARIEDADES

O Teatro de Variedades, que é, efetivamente, uma das mais interessantes atrações da Feira de Amostras, continua em pleno exito.

Ainda se apresentaram, com geral agrado, a bailarina Vera, em dansas orientais; os duetistas Lelia e Moreno; o tenor Artur Oliveira e o ventriloquo Arenas, com os seus bonecos Joãozinho e Lili.

Para hoje está organizado um variado e magnifico programa com numeros de canto e dansa.

Fóra as duas audições do costume, o Teatro de Variedades dará uma vesperal ás 17 horas, especialmente dedicada á petizada.

Por estes dias no Teatro de Variedades estreará um novo elenco vindo da Baía.

OS LEILOES DA FEIRA DE AMOSTRAS

Pelas 15 horas de hoje, haverá na Feira de Amostras, um original leilão dedicado á petizada.

Diversos brinquedos como sejam automoveis, carros, bonecos, harmonios, realejos, espingardas, serão vendidos ao correr do martelo.

A' gurizada serão distribuidos bombons e aguas minerais.

A' noite, como de costume, haverá novo leilão de ricos moveis, perfumarias, louças, objetos de uso, etc.

O CINEMA AO AR LIVRE

O cinema ao ar livre, instalado no dancing, dará hoje novas e interessantes funções.

O "DIA DA IMPRENSA"

Foi recebida com entusiasmo a noticia da realização de um Dia dedicado á imprensa, na Feira de Amostras.

Correspondendo á gentileza do comissariado geral, varios representantes dos jornais estão trabalhando no sentido de que o Dia da Imprensa seja um dos mais interessantes ali realizados.

O programa que está sendo cuidadosamente elaborado é variadissimo e conta numerosas atrações e surprezas.

No recinto da Feira tocarão varias bandas de musica e numerosos brindes serão distribuidos entre os assistentes.

O "STAND" DE PAULO SALTON & IRMAOS

Entre os stands ontem inaugurados no pavilhão do Rio Grande do Sul, destaca-se o da firma gaucha Paulo Salton & Irmãos, de que é representante nesta praça o comerciante sr. E. Osorio Albuquerque.

E' a importante firma gaucha exportadora de vinhos de mesa e champanhe de sua fabrica no Rio Grande do Sul.

O seu stand é um dos mais originais, representando um parreiral, que assenta sobre caixotes dos produtos da firma em apreço.

Ontem, por ocasião da inauguração do pavilhão gaucho o sr. E. Osorio Albuquerque, em nome da firma expositora, fez servir ás autoridades e convidados a deliciosa champanhe nacional.

O "STAND" DA METALURGICA PERNAMBUCANA

Está despertando o maior interesse, na Feira de Amostras, o stand da Metalurgica Pernambucana, dos srs. F. Conte & Cia., que é naquele certame um dos que melhor representam o grande surto de progresso e aperfeiçoamento que veem experimentando, nestes ultimos tempos, as industrias pernambucanas.

Dedicando-se ao fabrico de objetos de metal para todos os fins, desde os aquecedores a gaz e a eletricidade até os mais finos e delicados trabalhos religiosos e para adorno, é realmente interessantissimo o mostruario que os srs. F. Conte & Cia. apresentam, sendo alvo de gerais e justos elogios.

Bandeira integralista

De regresso do Norte transitou, ontem, pelo Recife, a bandeira integralista chefiada pelo escritor Gustavo Barroso.

Grande quermesse em beneficio do Abrigo Terêsa de Jesus

O edificio onde funciona o Abrigo

Estão prosseguindo animadas as festas em beneficio do Abrigo Terêsa de Jesus, conhecida e humanitaria instituição de caridade, destinada a amparar a infancia desvalida.

Vem despertando grande interesse as diversas barraquinhas armadas no pateo do Abrigo, principalmente a da pesca pela sua originalidade.

Localisado na parte externa do Abrigo, um aparelho de radio se tem feito ouvir, além de outros entretenimentos.

Tem sido muito concorrido a barraca de quiromancia, a qual está a cargo da conhecida quiromante mme. Afra Cardoso.

Hoje, a distribuição das prendas terá inicio ás 14 horas, estando o amplo edificio da instituição franqueada a visita publica até ás 17 horas.

Ontem visitaram o Abrigo distinctos membros do alto comercio de nossa praça, os quais colheram a melhor impressão.

A acreditada Cia. Antartica, pelos seus dignos agentes nesta praça, ofereceu á comissão das festas o magnifico chopp, que tem sido bastante procurado.

O buffet está funcionando a cargo de gentis senhorinhas.

O pateo apresenta vistosa ornamentação e feerica iluminação.

A confirmação do espelho ODOL operou o milagre

Desde que a Senhora começou a usar a pasta dentifricia ODOL os seus dentes adquiriram uma belleza sómente comparavel á das perolas.

A pasta dentifricia ODOL desenvolve uma espuma maravilhosa, que penetra nos intersticios dos dentes e dá a estes um brilho surprehendente.

A pasta dentifricia ODOL é absolutamente inoffensiva, não affectando de nenhum modo o esmalte. As finissimas essencias empregadas na fabricação da pasta dentifricia ODOL fazem della um producto de grande procura e universalmente famoso pelo seu sabor refrescante.

No seu proprio interesse a Senhora deve experimental-a hoje mesmo.

A verdadeira publicidade, é a que ensina o publico a comprar.

Ainda não comprou "Café Guanabara"?

Não tarde em compra-lo, do contrario nunca provará o café mais delicioso do Recife.

SABONETE DE EUCALYPTO BEIJA-FLOR

Em seu banho use o SABONETE DE EUCALYPTO BEIJA-FLOR

CARNAVAL

(Continuação da 5.ª pagina)

NOVOS PEDIDOS DE DISCOS COM AS GRAVAÇÕES DE NOSSAS MARCHAS

A Agencia "Victor" verificando a impossibilidade de atender aos pedidos de remessa de discos com a gravação das marchas do concurso promovido pelo "Diario de Pernambuco" e "Diario da Manhã" que de toda a parte vem recebendo com insistencia, tomou a resolução de telegrafar ontem, por via "Western" para o Rio de Janeiro, solicitando a Companhia Victor Brasileira, embarcar urgente, primeiro vapor nova remessa dos discos citados.

Espera a Agencia "Victor" que dentro de 12 dias esteja mais a vontade para melhor atender as solicitações dos seus clientes.

SUPLEMENTO "VICTOR" PARA O CARNAVAL

Está a disposição do publico o suplemento dos discos "Victor" gravados especialmente para o Carnaval deste ano.

Nele estão impressas as letras das canções do concurso carnavalesco promovido pelo "Diario de Pernambuco" e pelo "Diario da Manhã", bem como dos mais aplaudidos compositores cariocas.

INDIO

A

MELHOR GOIABADA

SUPLEMENTO

DIARIO DE PERNAMBUCO

SUPLEMENTO

ANO 109 — Domingo, 14 de Janeiro de 1934 — NUM. 10

A DÔR IGNORADA

MAX DORIAN

Erick e Carminha não poderam dormir naquela noite. E' que iam separar-se por muito tempo, talves para sempre. Carminha voltava á Colombia, sua terra natal, onde era chamada por sua familia, que muito se orgulhava da moça que estudava em Paris.

— Carmem, não podes arranjar um pretexto para retardar tua viagem? Tomarás o primeiro vapor...

O "O Pacifico", em que ela ia finalmente, era o terceiro "primeiro vapor". Não havia outro remedio senão obedecer chorando e chorar obedecendo. Pobre Carmem! Erick a tinha conhecido na escola. Ela lhe tinha dado toda ternura, todo o afeto, e até mesmo todo amor de que era capaz.

— Carmem, insistia ele. Não me deixes... vou ser muito desgraçado...

Choraram os dois. Mas de que serviam as lagrimas? Carmem tinha que embarcar.

*

A noite transcorreu entre beijos, lagrimas e juramentos. Pela manhã caia um espesso nevoeiro. Não fazia frio, entretanto, os dois jovens caminhavam encolhidinhos, estreitando-se, para se olharem nos olhos, pela ultima vez. Assim iam repetindo doces palavras de amor.

Um toque de sirena trouxe-os á realidade. Uma ultima lagrima, mais amarga de que as outras, caiu sobre o ultimo beijo, menos doce do que nunca.

Lenços agitados. "Adeus! Adeus!" O navio desatraca. "O Pacifico" vai-se. Concluiu-se tudo.

*

A senhora Pironeau morreu. Trinta anos apenas. Uma verdadeira catastrofe para seu marido, o doutor Gregorio Pironeau, a quem todo mundo quer e respeita. Hoje teve lugar as exequias. Toda cidade encheu a catedral.

Erick, não sabendo onde refugiar-se com sua dôr pela partida de Carmem, entra no templo, quando estão entoando o "De Profundis". Um "De Profundis" muito choroso, porque o doutor tinha salvado o organista de uma congestão.

Na sombra de um dos altares laterais, estala toda a dôr de Erick.

— Escuta-me, senhor. Tem piedade de minha tristeza. Carmem está agora tão longe de mim, que me sinto mais perto de vós.

E o orgão acompanhava a ardente suplica humana. Como Erick soluçasse um pouco ruidosamente, a senhora Moreau volta-se. Vê esse jovem, alanceado pela mais emocionante das desditas. Intrigada, toca com o cotovelo em seu marido. Estupor compartilhado. E ao mesmo tempo tempo que os esposos Moreau, assombra-se os Anderson, o comandante Veillart e a senhora de Gastebois.

O assombro aumenta. Toda cidade semi-cerra os olhos e franze a testa. Todas as pessôas dizem: porque chora esse jovem desconhecido?

Já a metade da cidade, que não ha de tardar a informar a outra metade, recorda-se que a pobrezinha fez uma viajem a Paris no mês passado.

E recordam-se de uma frase que lhe disse um dos Anderson quando ela voltou: a senhora dá-se muito bem em Paris... Está mais linda de que nunca! Tudo explica-se.

O comandante abaixa a cabeça. Sua opinião está feita. Compõe o bigode agitadamente. A senhora Moreau murmura ao ouvido do marido, mas bastante alto para que a escutem os visinhos: Vamo-nos! Não temos nada que fazer no funeral de "uma qualquer"... Saem os dois, ostensivamente. Toda cidade viu isso. Toda cidade notou. E' o estalido de escandalo.

Erick não suspeita nada; nem o sacerdote, que volta as costas aos fiéis nem o marido, absorvido pela dôr. Estes dois personagens saberão mais tarde o que acontece.

Erick, por sua parte, vai-se... Perambula pela cidade. Nessa mesma tarde tomará o trem de regresso, que, marchando, repetirá cadenciadamente: Car-mem... Car-mem... Car-mem...

*

Si o doutor Pironeau não compreendeu logo porque seus concidadãos fizeram-lhe a afronta de uma saida prematura, algumas cartas anonimas e algumas frases soltas não tardam a informa-lo. Assim sua mulher tinha tido um amante, e esse amante teve a audacia de vir áquela cidade para

assistir ao enterro! Sua mulher! Clara, esse anjo de graça e de terna bondade.

Podia enganar seu marido com um olhar como o dela? Vamos!

O doutor Pironeau repeliu com desprezo a insensata calunia... E chegaram as grandes noites de inverno. Como perdeu muita clientela, dispõe de muitos momentos de ocio. E durante essas horas, raramente á principio, com mais frequencia depois, as duvidas o assaltam. Por fim, quiz assegurar-se da verdade.

Um dia entra nos compartimentos da morta, abre as persianas que estavam cerradas desde o dia fatal. Faz girar timidamente a chave do armario, remove os vestidos, a roupa branca, as cartas... Sabia que não acharia nada. Entretanto obtem a prova, lendo um bilhete escondido entre duas combinações de sêda palida: Amanhã esperar-te-ei onde tu sabes, ás quatro e meia. — P...

Então, o doutor foi ao cemiterio.

Pegou numa enxada esquecida por um coveiro, junto a um tumulo recem-aberto, e o utilisa para derrubar o monumento erguido em memoria de Clara.

Ninguem assistiu a cena, mas, visivelmente, o doutor golpeou com raiva, com frenesi, a coluna de marmore, porque os pedaços saltaram, caindo nos tumulos visinhos...

O guarda descobriu o cadaver do doutor, feito uma escultura sobre a lousa funeraria.

Tinha disparado uma bala na boca.

Osvaldo Orico

TRES CARTAS INTIMAS DE EUCLIDES DA CUNHA

Algumas das horas mais intensas da vida de Euclides da Cunha foram vividas, certamente, no ragaço ao mesmo tempo aspero e amigo da Amazonia, quando ele aí esteve como engenheiro de uma comissão de limites. Durante esse tempo, o formidavel paisagista dos sertões teve ocasião de aproximar-se de varias figuras da região, com algumas das quais viveu e conviveu.

Entre esses, o engenheiro Antonio Crespo de Castro, figura de relevo na sociedade amazonense, que exerceu as funções de diretor do serviço de Aguas do Amazonas e prefeito municipal de Belem do Pará, tendo deixado em qualquer dos cargos um invejavel traço de operosidade e competencia tecnica. A' gentileza deste ilustre homem do Norte, que foi um dos convivas mais intimos do espirito de Euclides da Cunha, devemos a oportunidade de oferecer aos leitores dos "Diarios Associados" os rascunhos de três cartas escritas pelo imortal escritor do coração do Inferno verde, onde se achava, a Afonso Arinos, Rio Branco e Domicia da Gama. Por ausencia de papel ou por outro qualquer motivo de ocasião, Euclides serviu-se das paginas em branco de um compendio de navegação que o acompanhava para o rascunho das cartas que tencionava endereçar áquelas três figuras. Um problema literario se antepõe agora á nossa curiosidade. Teriam os destinatarios recebido as missivas que se encontravam em rascunho no Livro? Teria Euclides da Cunha se esquecido de passar a limpo e remeter as cartas rabiscadas no livro? E' o que não se pode afirmar. De uma ou de outra forma, não se faz mistér destacar a importancia epistolar desses documentos, onde o timbre da personalidade de Euclides a cada periodo se revela numa frase de sensação, num contorno decorativo, numa pincelada forte. Divulgando os rascunhos das cartas destinadas a Arinos, Rio Branco e Domicia da Gama tivemos o cuidado de oferecer ao arquivo da Academia o livro em que elas foram escritas, no momento em que Euclides, febril e pasmo, se preparava para entrar na arteria fluvial do Purú's.

*

"Esta não atingirá a minha sedução de partir para as altas cabeceiras deste majestoso Purú's, que para mim difere de Paris apenas por duas vogais — porque não sei de um boulevard iluminado e ruidoso que valha esta linda avenida liquida de quinhentas leguas. Quer isso dizer que breve teria de datar a minha segunda carta de algum barracão remoto — e neste, então, certo com mais vagar e mesmo que a pena te contará de sua vida, quem é com uma afeição tão

(Continúa na 2.ª pagina do suplemento)

A dama de companhia

ANTON CHEGOV

Hipolito Platonevich caiu doente. Ele, que passava a vida encerrado em um quarto de hotel cheio de manuscritos e volumes, perdeu repentinamente o apetite, começou a enfraquecer e a dar sinais de pertubação mental. Em uma palavra, estava com uma molestia que os medicos denominavam "esgotamento nervoso". E prescreveram a interrupção temporaria de todo o trabalho cientifico e o repouso absoluto com respeito a qualquer ocupação que exigisse consumo de energia; e indicaram-lhe a conveniencia de ir passar alguns tempos em climas do sul.

Os amigos fieis reuniram a soma necessaria para a viajem e resolveram enviar o enfermo a Crimés. Entretanto havia um inconveniente: era mister arranjar uma pessôa que o acompanhasse. Hipolito Platonevich era solteiro e não tinha nenhum parente.

Foi assim que pensaram em Maria Vassilievna, uma viuva jovem, parente de um daqueles amigos. Maria Vassilievna tinha grande estima por Hipolito, estima que quasi era veneração.

Maria aceitou com entusiasmo a viajem a Crimés, sobretudo porque a passagem era paga pelos amigos.

Uma vez que tudo ficou combinado, avisaram ao doente e pediram-lhe que se preparasse para partir.

Hipolito consentiu, docil, e na mesma noite ordenou a Pedro que recolhesse todos os seus livros e manuscritos; porem esses não poderam acompanhar o proprietario, porque a isso se opuzeram os amigos. Estes fizeram uma só concessão: permitiram que levasse um caderno para escrever suas notas.

A viuva e o homem de ciencia chegaram a estação quando faltava uma hora para a partida, e desde esse momento começou a obra de Maria Vassilievna.

Enquanto ela trocava algumas palavras com um conhecido, comprava as passagens e despachava a bagagem, Hipolito desapareceu. E Maria começou a andar de um para outro lado, fatigando todo o mundo com a pergunta:

Não viu um senhor delgado, com oculos?

Procurando por toda parte, achou por fim Hipolito Platonevich: estava sentado sobre uma valise, embebido na leitura de um livro. Maria tirou-lhe o volume das mãos e levou-o para uma sala. Sentou-se ao seu lado e mandou que trouxessem chá.

O homem como se nada tivesse passado, sorvia o chá, muito lentamente, e olhava a viuva que falava sem cessar. E na cabeça do sabio ia-se formando o plano de uma nova obra prima. Socou de seu caderno e poz-se a escrever.

— Que está fazendo Hipolito — perguntou a viuva.

— Nada... estou anotando alguns pensamentos que me ocorrem.

Hipolito fez um movimento indeciso com a cabeça; depois escreveu: A mulher. Ensaios cientificos-naturais e filosoficos. Virou a pagina e continuou escrevendo: Pensamentos observações e notas, e mais abaixo: "A mulher é muito falsadeira."

Depois deixou o caderno e poz-se a mexer o chá, que se tinha esfriado. Hipolito Platonevich tinha resolvido tomar á mulher como assunto de suas reflexões.

—o—

A sempainha deu o sinal de partida. Maria Vassilievna levantou-se, trazendo seu companheiro para um compartimento. Sentou-se em frente a ele entre duas pilhas de caixas; fez-se pequena como uma gata e poz-se a lançar olhares de raiva e de inquietação aos passageiros que entravam:

— Todos os assentos estão ocupados... Ja somos quatro — repetia.

— Mas, quem são os outros dois? — perguntou ingenuamente Hipolito.

— Cale a bôca — disse a viuva entre os dentes.

Hipolito tirou o caderno e escreveu: "A mulher é egoista por natureza, e carece de sentimentos humanitarios."

Quando chegaram os amigos que iam se despedir do sabio, Maria distribuiu-os pelos assentos vazios e só então tranquilisou-se. E quando algum passageiro retardatario arriscava um: "Ha lugar.", Maria respondia com raiva assinalando a seus amigos: "Já vê que estão todos ocupados".

Hipolito tornou a tirar o caderno e acrescentou: "A mulher exerce uma influencia daninha sobre tudo que a rodeia."

Os amigos despediram-se.

O trem movimentou-se. Maria Vassilievna estava só no largo banco; em frente a ela, Hipolito.

— Diverte-me muito viajar — explicou a viuva. Quando meu marido vivia, viajei muito com ele. E continuou contando que se amavam muito, que ele lhe dava tudo que ela pedia, que era muito ciumento, e que todo o mundo a cortejava.

Hipolito escutava, e de quando em quando anotava em seu caderno: A mulher é vaidosa. E' ambiciosa, exigente, e gosta que a cortejem. Não conhece o sentimento de dever.

Por fim enjoado do falar continuo de sua companheira e do rumor monotono do trem, o sabio cerrou os olhos e dormiu. Duas horas depois, desciam numa estação importante para comer. E apenas tinha encomendado algo, a viuva agitava-se, aborrecida:

— Mas, garçon.. até quando nos vai fazer esperar? Faz meia hora que lhe pedimos...

Hipolito Platonevich anotou: "A mulher inclina-se extraordinariamente ao exagero, e, em geral, é embusteira". E quando ela poz-se a comer, agregou: "E é avida".

No dia da chegada á Sebastopol, Hipolito despertou cêdo; todos dormiam no carro. Voltou os olhos para Maria Vassilievna. Estava deitada sobre um divã, com os braços cruzados por baixo da cabeça, e suas formosas mãos apareciam muito brancas sob as amplas mangas do vestido. O primeiro impulso do sabio foi desviar os olhos com vergonha; mas depois, levado pela sua curiosidade de observador, tornou a pousa-los sobre a companheira. E sentiu que era muito agradavel olha-la. Levantou-se, sentando-se, mais comodamente e não tirou os olhos dela. Hipolito Platonevich ficou assim durante muito tempo. Os passageiros começaram a despertar. Maria Vassilievna despertou tambem. E Hipolito retirou-se para um canto e escreveu: "Ha um prazer indefinivel no contemplar uma mulher: é um goso vê-la assim, jovem, bela, cheia de vida.

Nessa manhã falou com Maria de bôa vontade, e esteve muito gentil para com ela. Faltava uma hora para chegar a Sebastopol, e como tinham que passar por alguns tuneis, acenderam as luzes. E quando o trem penetrava nos tuneis, Hipolito Platonevich, aproximava-se muito da viuva, afastando-se quando o trem corria ao ar livre. Quando deixaram o trem, tomaram um navio. O sabio olhava distraidamente para um ou para outro ponto, entre cerrando os olhos devido a intensidade do sol; a mulher falava sempre alegremente. E ele experimentava um grande prazer em ouvir aquela voz. Sentia-se feliz, sentado ao lado de Maria, hombro a hombro.

— Olhe que sereno esta o mar — dizia ela. O mar, com efeito tinha uma calma dulcissima. Hipolito Platonevich tirou varias vezes seu caderno para nele escrever suas impressões. "O mar transparente e tranquilo recorda o sorriso da mulher".

E mais adeante: "O mar parece-se com a mulher; ha nos dois alg que encanta, que acaricia, algo espantosamente desconhecido".

—o—

Leu esses pensamentos para Maria Vassilievna, que os recompensou com um magico olhar. E ele viu nos olhos da companheira os mesmos relampagos da superficie do mar.

Chegaram a Jalta ao entardecer. Entraram num hotel e instalaram-se no terraço para tomar chá.

— Que formoso é o mar! — repetia Hipolito Platonevich.

E era como se acendesse nele algo vivo, desconhecido até então; e sentia-se envadido de um entusiasmo, de uma incompreensivel alegria, de um prazer da vida. Ja não havia em sua cabeça a severidade dos graves pensamentos, e sim uma imagem que lhe corria com encantadora doçura. Evidentemente a viajem tinha exercido uma ação benefica sobre Hipolito: estava contente, agil e sentia-se terno para com sua companheira.

Passearam juntos muito tempo a beira mar; e quando seus olhos encontravam-se, Maria Vassilievna notava que os olhares do sabio não eram os mesmos de antes. E a viuva, esperta como era, compreendia muito bem esses olhares e pensava: "Todos os homens são iguais; sabios ou ignorantes; todos..."

Desde aquele dia, como se deve supor, Hipolito Platonevich deixou de fazer anotações em seu caderno, para adquirir verdadeira experiencia de amôr nos labios da dama de companhia.

Bazar de Curiosidades Modernas

O FIM DO REI DOS ESCROCS

UMA ligeira noticia, inserta num jornal parisiense entre os "faits divers", informa, sem nenhum comentario, a morte, em um hospital da cidade de Debreczen, na Hungria, de Inácio Strasmoff. Esse nome que não desperta na geração atual nenhuma recordação, teve, entretanto, no seu tempo escandalosissima repercussão. Muita gente existe ainda que, ao ouvir pronunciar esse nome, estremece e relembra momentos bem desagradaveis.

E' que Inácio Strasmoff gozou, nos anos que precederam imediatamente á guerra, a respeitabilissima fama de "principe do conto do vigario", titulo que nem o seu terrivel concurrente, o celebre capitão Koepinick, lhe disputou, tão justo era.

E contudo, as façanhas do capitão Koepinick eram dignas dos maiores artistas da "escroquerie". Entre outras, conta-se que, baseando-se no prestigio do uniforme, conseguiu embrulhar elegantemente a população de uma cidade inteira e se apoderar do tesouro municipal sob as vistas complacentes do prefeito.

Inácio Strasmoff trabalhava só por "amor á arte". Na mesma ocasião em que o rival surrupiava a municipalidade, transportava-se á Zagreb, capital da Croacia, onde se fazia passar por um emissario do Imperador Francisco José. Por muitos dias, negociou graves questões politicas com os chefes da oposição local, sem que sua impostura fôsse descoberta.

Todavia, a façanha mais sensacional que realizou foi a visita que fez ao cardeal Vaszary, primaz da Hungria, ao qual se apresentou, metido num magnifico uniforme dos Hussards, como sendo principe Esterhazy, da Austria, fazendo a seguinte declaração:

"Acabo de perder 30.000 corôas no jogo e estou momentaneamente em sério embaraço. E'-me absolutamente necessario conseguir esta soma dentro de duas horas, sem o que só me restará arrebentar os miolos com uma bala".

E enquanto assim falava, tirou o revolver do bolso e o levou ao ouvido.

Apiedado por um desespero tão sincero e, por outro lado, contente de poder prestar auxilio a um homem portador de um nome tão ilustre e descendente de uma familia tradicionalmente rica, o p[illegible]re cardeal apressou-se em tirar o solicitador do embaraço.

E como desta vez, foram inumeras as ocasiões em que o famoso escroc venceu a desconfiança de seus clientes, extorquindo-lhes grandes quantias de dinheiro. Depois, já velho e tendo gasto tudo o que sua inteligencia e engenho lhe conseguira, retirou-se dos "negocios" e passou a viver modestamente da venda do seu livro de memorias.

A MODERNA VENUS DE MILO

VENUS de Milo, a gloriosa deusa de amor e da beleza, que transfigurava com sua presença a carantonha enfarruscada do Olimpo, resolveu deixar os costumes atrasados que a legenda lhe atribuiu e a imobilidade forçada das estatuas em que seus fervorosos admiradores lhe perpetuaram a memoria, e cair na farra gostosa das grandes cidades modernas.

A vida mundana atual, cheia de encanto, alegria e sedução exerceu sobre o espirito leviano da deusa uma influencia poderosa, induzindo-a a abandonar os seus augustos mas desacreditados companheiros celestiais e a instalar-se definitivamente na terra. Vinte séculos de Olimpo, esquecida, sem os costumeiros passeios pela velha Grécia decaida e desiludida de seus pedestres, arriscavam de fanar para sempre a beleza de suas formas e votar ao esquecimento sua reputação escandalosa.

Então, enfastiada de nétar e ambrosia, deixou da morada dos deuses e veio para a rua, vestindo os ultimos modelos Patou, de baton e lapis na bolsa, como qualquer melindrosa, ou mal cobrindo-se com uma pijama de praia de banho. Apenas, como unico vestigio de sua origem divina, conservou os formosos cabelos como no tempo em que as multidões lhe vinham render culto na ensolarada ilha de Melos.

A esta hora, integrada nos costumes do século, Venus de Milo já deve ter aprendido o sapateado americano ou a rumba nos 'cabarets' elegantes; é talvez admiradora entusiasta de algum astro de cinema e torcedora do clube de futebol preferido.

Talvez mesmo cante com vós melandra o ultimo samba de Noel Rosa e faça, apesar de sua côr imaculada, temivel concorrencia ás mulatas do morro.

Pasa dia, naturalmente, não ha crise, nem constituinte, nem ditaduras, nem revoluções. Tudo isso lhe é perfeitamente indiferente, nem foi para amofinar-se com as pequeninas questões humanas que ela, deusa do amor e da beleza, trocou o Olimpo pela terra. Além disso, ha vinte que abandonou a politica e recolheu-se á vida privada, exatamente como os nossos dirigentes quando sofrem alguma derrota eleitoral.

Não. Veio divertir-se, passear, gozar a vida intensa da época do aeroplano e do radio. Vive cercada de jornalistas que lhe fazem escandalosa publicidade, coisa de que aliás sempre gostou, entrevistando-a e publicando seus retratos nas atitudes mais intimas. A nossa fotografia é uma prova dessa propaganda.

FACE A FACE AO LEÃO

QUANDO vemos, num circo, o audacioso domador entrar confiante na jaula das feras e se fazer obedecer com docilidade por elas, imaginamos que esse resultado é obra do trabalho grosseiro do chicote e do ferrão Como admitir-se, com efeito, que um leão monstruoso ou um tigre hostil se submêta aos comandos do treinador, esboçando apenas alguns rugidos inofensivos de protesto, sem o pavor do açoite e do bastão ponteagudo?

Esta é, entretanto, uma idéa completamente erronea do publico em geral. A arte de domar féras é muito mais sutil. Além de muita coragem e sangue frio, qualidades indispensaveis ao treinador, requer tambem muita habilidade e um conhecimento perfeito da psicologia dos animais. Por mais absurdo que pareça, para se conseguir domesticar um leão é necessario muita delicadêsa e doçura.

E' pelo menos o que diz uma das grandes autoridades no assunto, Sailer Jackson, o famoso domador do circo de Paris. "Vê-se, frequentemente, — diz êle — o domador tratar com suavidade seus animais; o publico pensa então que estes foram previamente amedrontados. E' um erro. As féras, principalmente os leões, quando são castigados ficam mais fortes e perigosos. Se um leão tem mêdo, êle morde qualquer domador e o estraçalha em mil pedaços. E' pesado um leão; musculatura, carnes, pêle e ôsos fazem seus duzentos quilos.

"O que é indispensavel — continúa — antes de se começar a domesticação é estabelecer sólida "confiança" entre a féra e o homem. Os animais, como os homens, têm alguns sentimentos comuns: o amor, e o crime, por exemplo, fazem crueis devastações em suas "almas". E é inutil querer impôr-lhes uma filosofia de vida. Depois ha ainda alguma coisa de seu caráter que os homens não compreendem. Por exemplo: um dos meus leões que sempre me demonstrou grande amisade, que mais de uma vez defendeu-me contra os ataques dos outros, tão manso que poderia andar com êle pelas ruas livremente, uma noite, sem nenhuma razão plausivel, lançou-se sobre mim e quasi me come Foram necessarios quarenta minutos para fazê-lo sair da jaula... Passei dois mêses no hospital. Quando voltei, era o mesmo camarada, nem ao menos estava "encabulado".

A qualidade principal de um mestre na arte de domar féras é o sangue frio.

Os animais admiram a coragem e a tranquilidade Qualquer amador póde entrar impunemente na jaula dos leões desde que demonstre não ter mêdo dêles e procêda com naturalidade; mas o menor gêsto dubio ou receioso lhe será fatal.

IRRA! QUE SUSTO!

MENOTTI DEL PICCHIA

Na Camara de S. Paulo, nesse apreensivo mês de novembro de 1893, fôra, ás pressas, convocado um Conselho de Guerra. LÁ estavam, carrancudos, solenes, na vigilia das deliberações energicas destinadas ao "salus populi", os homens mais eminentes da cidade. Belchior Carneiro, Gregorio Ramalho e Manuel, indio cristão da visinha S. Miguel, mostravam um rosto palido, umas pupilas esgazeadas, tendo nelas a tragica visão da hecatombe da Bandeira de Antonio Macedo, filho de João Ramalho e de Domingos Luis Grou, exterminada na oria do sertão fronteiriço ao Mongi, junto do rio Jaguari, pela malta revoltada e sanhuda do gentio que, impando de basofia, ameaçava remontar o Anhembi até a vila, levando tudo de roldão, numa orgia de saqueio, de carnagem e de vingança.

O indio converso era o mais nervoso. Um tremor agitava-lhe os labios, como si ainda estivesse a rezar baixinho por alma dos companheiros trucidados.

Jorge Corrêa, eloquente, antes mesmo de ouvir o depoimento dos escapos á chacina, tomou a palavra.

— Senhores. O tempo não está para meias medidas. Piratininga vive sob a ameaça iminente do gentio. Nossos irmãos da bandeira, poupados á sanha do indio, aguardam nosso socorro, embrenhados nas matas. Pre-

(Continúa na 2.ª pagina do suplemento)

NINHO DESERTO

Esse que vejo, solitario ninho,
outrora edificado no verão,
feito de sêdas leves e de arminho,
dum casal de aves foi doce mansão.

Foi gorgeio de amor de passarinho,
entre o esplendor das rosas da estação...
Feito ao calor do sol, teve o carinho
de passaros casados na afeição.

Abandonado agora, pelo outono,
parece que, das aves fugidias,
sofre a saudade e a dôr desse abandono.

Sonhos e passarinhos são iguais:
a minha alma foi ninho de alegrias
que alçaram vôo e não pousaram mais.

HERCILIO CELSO

UMA CRIANÇA DE QUARENTA E TANTOS ANOS

Felicidade, quando tu me viste
eu era uma criança, eu era, então,
aquela ingenua criança, meiga e triste,
que enganaste com bolhas de sabão.

Tudo quando era meu, quanto pediste,
eu te dei; eu te dei meu coração,
o lirio cujas petalas abriste
e machucaste com a tua mão.

Que eras tambem criança, é o que é verdade.
Reflectias meu sonho de viver
na gloria de ter tido o quanto quiz.

Hoje, que é que vens ver, felicidade?
Felicidade, podes me trazer
é uma lembrança de que eu fui feliz!

ESDRAS - FARIAS

O PAPAGAIO E O CONTINUO DA CAMARA

Por Cristovam de Camargo

Especial para os "Diarios Associados"

O papagaio, ás vezes, ficava solto. Tiraram-lhe a corrente do pé e deixaram-no á vontade. Ele estava tão acostumado com a casa, era tão mansinho, que não havia perigo de fugir. Por fim, já nem mais o prendiam.

O papagaio dizia consigo: — "esta gente pensa que sou besta... mas eu ainda lhe mostro!"

Um dia, depois do almoço, olhou por acaso para a folhinha e viu: — 13 de Maio.

— E' verdade que não sou preto, pensou, mas, uma razão a mais para não viver escravo! E, aproveitando um momento em que ninguem o viu, coseu-se com as paredes e fugiu pela janela, assustado como um ladrão inexperiente. Ele roubava apenas a sua liberdade, mas muito bom jornalista, só por isso, tem amargado os peores castigos.

A sua casa era num primeiro andar da rua de S. José. Depois de alguns vôos, uns voosinhos frouxos, pois já perdera o costume, numa rapida inspeção por meia duzia de telhados, entrou em um casarão, em cuja frente se erguia um fantasma de bronze, barbado e de camiseta. Soube depois tratar-se de um homem que arrancava dentes. Essa coisa de dentes deixou-o intrigado, e nunca chegou bem a compreender o que significava.

Nosso amigo papagaio pousou na cornija de uma das colunas que se enfiteiram no corredor da entrada, e ali ficou de observação.

Entravam e saiam homens, uns apressados, outros calmos e compassadamente.

Uns velhos, outros moços. Uns peludos, outros calvos. Um ou outro trajando com certa elegancia, tendo a maioria um aspecto aburguesado, de sonolencia pacata e domingueira. Muita botina de elastico, muito chile falsificado, muito sapato amarelo com roupa escura. Alguns coletes vistosos. Guarda-chuva pendurados na altura do cotovêlo, ou seguro rente o braço, pela axila.

Estava o papagaio embebido na contemplação dessa paisagem estranha, quando um homenzinho de uniforme kaki deu de cara com ele.

— Olá, doutor papagaio, o senhor por esta sua casa?

O papagaio não gostou daquela conversa.

— Vamos deixar de intimidades, ouviu? Afinal de contas, quem é você?

— Ora essa, não está vendo? Sou um dos continuos da casa...

— De casa? De que casa?

— O', senhor, desta, da qual havia de ser? Continuo da Camara...

— Ah, isto é a Camara?

— Dos Deputados, sim senhor.

— Muito bem, a coisa está começando a interessar-me.

— Por que não descer? Vou mostrar-lhe todas as dependencias...

O papagaio desceu. O continuo recebeu-o no hombro e começaram a conversar.

O papagaio disse de onde vinha, contou-lhe a fuga, já um pouco arrependido, pois não sabia agora onde iria parar.

— Deixe isso por minha conta, disse o continuo, que começava a simpatizar com o louro, você fica comigo, nada lhe ha de faltar aqui. E é bem possivel que lhe consiga um empreguinho...

— Emprego?

— E então!

— Homem, talvez aceite, o que não posso é ficar na rua.

— Vai encontrar-se perfeitamente bem por aqui. Depois, quem sabe, tudo é possivel, talvez o façam deputado...

— A idéa não está má, e olhe, aqui entre nós, foi para o que sempre mostrei vocação. Conheço meu pedaço de politica, lá em casa o pessoal quasi não falava em outra coisa. Veja só que coincidencia, ha muito que o meu maior desejo era vir por aqui, conhecer este meio...

— Pois chegou a proposito, vamos ter hoje uma sessão movimentadissima, o Covelo vai falar... Mas não ha pressa, podemos continuar a nossa visita.

O papagaio, aproveitando a gentileza daquele amigo inesperado, percorreu todo o edificio, que cada vez mais o entusiasmava. E começou a antegozar as delicias de encontrar-se ali um dia, não como simples visitante, quasi um intruso, mas como dono da casa, digno representante do povo.

Começada a sessão arranjou-lhe o continuo um logarzinho nas galerias, e ali o deixou, indo atender ao serviço.

Ao cabo de uma meia hora, o continuo deu com o visitante que ia saindo, com um ar indignado.

— Que isso, papagaio, então não lhe interessaram os debates? E dando o fóra assim, sem ao menos despedir-se? Mas como, não haviamos combinado que ficaria aqui comigo, até vermos o que seria possivel arranjar?

— Não, meu amigo, preciso retirar-me. Muito obrigado, mas resolvi outra coisa.

— Que aconteceu, afinal? E para onde ha-de ir agora?

Pelo que me contou, está sem casa...

— Vou por aí, ao Deus dará. O certo é que não permanecerei debaixo destas telhas nem um minuto mais!

— Que idéas são essas agora? Mudar assim de repente...

— Olhe meu caro, vou dizer-lhe tudo, não pense que é orgulho, mas eu sou um papagaio de sociedade, sabe? Modesto, mas de bôa familia. Tenho um nome a zelar, que é minha unica fortuna...

— Bem mas...

— ... e não posso, não devo e não quero aprender nomes feios, ouviu?

Tres cartas intimas de Euclides da Cunha

(Conclusão da 2ª pagina do suplemento)

viva e recordação tão saudosa teu — Euclides da Cunha.

Afonso Arinos.

Somente hoje posso mandar-te uma breve noticia — tais as atrapalhações, tais os embaraços que me saltelam aqui nesta ruidosa, ampla mal arranjada, monotonia e opulenta capital dos seringueiros.

Escrevo-te doente, este delicioso clima do ilustre e ingenuo Bates resume-se num permanente banho de vapor — á noite, pela madrugada, pela manhã, durante o dia todo em que reina a canicula, livremente oscilando de 29º a 30º. Deve ser admiravel para o organismo das palmeiras.

Daí a minha ansia de partir — buscando a forte distração do meu duelo com o deserto, nesta majestosa arena de quinhentas leguas que me oferece o Purú's.

Mas esta ansiedade vive a mata-la todos os minutos, vendo a todo instante a minha grande bôa vontade a tropeçar e a cair, batida por não sei quantos pormenores, manusculas questões de detalhe com que não contava.

Felizmente a gente é bôa. Em que pese ao cosmopolitismo deste Manaus, onde em cada esquina range o português emperrado ou rosna rispidamente o inglês e canta o italiano — a nossa gente ainda os suplanta com as suas belas qualidades nativas de coração — e, certo, uma das minhas impressões de sulistas está no perceber que o Brasil ainda chega até cá.

Em outra carta serei mais extenso. Propositadamente nada te digo hoje da gente e da terra. Qualquer ponto que escolhesse me levaria muito longe e o fim unico desta é mandar-te as minhas saudades e um grande abraço (um abraço com quasi 22.º de latitude!) do teu — Euclides.

Domicilio da Gama.

Mal tenho tempo de escrever-te. Manaus, onde eu julgava ficar tão poucos dias e onde estacamos de improviso, a braços com os maiores empecilhos na aquisição de meios de transportes é hoje para mim uma Chpua abrasadora, que me devora energias, menos pelo excesso da felicidade que pela sobrecarga de preocupações. Imagina esta situação de parada forçada e insturavel na minha engenharia de Cesar. Quis chegar, observar e voltar, mas cheguei e parei. Estaquei á entrada do meu misterioso deserto de Purú's; e para maior infelicidade depois de caminhar algumas três mil milhas, eci na vulgaridade de uma grande cidade estritamente comercial de aviadores solertes sangões vertiginosos e inglêses de sapatos brancos. Comercial e insuportavel. O crescimento abruto levantou-se de chofre fazendo que trouxesse, aqui, ali, saltesdamente entre as roupagens civilisadas, os restos das tangas esfiapadas dos tapuias. Cidade meio caipira meio européa, onde tejupar se achata ao lado de palacios e o cosmopolitismo exagerado põe ao lado do yankee espigado... o seringueiro achamboado, a impressão que ele nos incute é a de uma malóca transformada em Gand.

Imagina, como atravesso estes dias agravados pela canicula de 30º á sombra e a noite... na constancia formidavel de uma estufa. Daí a molestia, em que pese á minha organisação de salamandra.

Escrevo-te com febre, uma febre monotona em que o termometro se arrasta traiçoeiramente, com uma lentidão medrosa, a 37º, e 38º — resolvi diariamente solicitar a aliança perigosa de um medico. Do teu — Euclides.

A publicação destas cartas coincide com a epoca em que o Brasil comemora o 24.º aniversario da morte do grande prosador e vem juntar-se ás homenagens que o Brasil intelectual prestou ainda uma vez á memoria do estadista que fez do sertão o refugio de sua gloria.

Vida Teatral

GREMIO FAMILIAR APOGADENSE

Realiza-se amanhã, pelas 20 horas, no Cine-Teatro da Paz, o primeiro espetaculo social, correspondente ao mês de janeiro. Será encenada a chistosa comedia em 3 atos, intitulada Dar corda para se enforcar.

Os socios mediante a apresentação do recibo 1, terão entrada, podendo somente serem acompanhados de duas senhoras ou senhorinhas.

GREMIO FAMILIAR MADALENENSE

Dando inicio á serie de espetaculos do ano corrente, o diretor cenico desse conjunto de amadores da Maldeana cmfp y junto de amadores da Madalena, escolheu a comedia-farsa. O Petroleo falhou, de autoria do sr. Eumenes Oliveira, que se inicia nas letras teatrais.

Escrita sem outra preocupação que fazer rir, o trabalho do joven aluno do Ginasio Carneiro Leão está fadado a regular sucesso.

Para os proximos espetaculos de fevereiro, março e abril, segundo estamos informados, foram escolhidas tres grandes peças de escritores nacionais e italianos.

Entre as primeiras, conta-se a grande comedia dramatica A Suspeita, de Manuel Bernardino, um dos trabalhos mais brilhantes do teatro brasileiro. Para o desempenho da notavel peça nacional, a direção do Madalenense escolheu os seus melhores elementos, devendo estrear o conhecido amador Erminio Silva, no dificil papel do Rogerio.

Em seguida, num espetaculo extraordinario, em beneficio dos cofres sociais, será encenada a grande obra prima da literatura teatral italiana — A Morte Civil, de Paolo Giacometti.

Todas as atenções do diretor cenico do gremio estão voltadas para esse espetaculo de março, para que se projetam novos cenarios e se providencia a "mis-en-scene", que se requer caprichosa.

Os papeis principais serão distribuidos á Julia Santos, José Austregesilo, Juvenila Carter e Luis Lapa que interpretarão, respectivamente, as partes de Elisa Molvini, Abade, Lauretta e Lourenzo Broschi.

Quanto á peça de abril, guarda-se segredo acerca das demraches que se estão processando no sentido de se obter a permissão do seu autor para a sua montagem. Podemos informar, todavia, que se trata de uma peça de larga repercussão nos meios literarios nacionais.

Por todas essas noticias, verifica-se o esforço do dirigente da simpatisada sociedade Madalenense afim de proporcionar bôas noitadas aos seus associados.

E Deus lhe pague pela bôa intenção...

L. C. L.

Liga de Higiene Mental de Pernambucc

Realiza-se amanhã ás 20 horas, na Diretoria Geral de Assistencia a Psicopatas mais uma reunião ordinaria da Liga de Higiene Mental de Pernambuco.

A reunião tem por fim a discussão e aprovação dos Estatutos.

Mande fazer os seus CLICHÊS no Atelier de Gravuras do "DIARIO DE PERNAMBUCO"

AS ULTIMAS NOVIDADES DE NOVA YORK

Os mais belos manequins de Nova York apresentam as ultimas novidades em "lingerie" elegante. Da esquerda para a direita vem-se Phyllis Cameron, com o que ha de mais chic em calça e soutien de sêda; Grace Moore numa peça de malha destinada a manter as linhas "aero-dinamicas" do seu corpo (o termo é automobilistico, mas não faz mal); Vivian Vernon com um jogo de calça e soutien em uma só peça, especial para o verão, com enfeites de sêda; Cladys Keating exhibindo uma combinação que segue o estilo mil oitocentos e noventa e coisas; Dorothy Van Hoet vestindo uma peça especialmente desenhada para esporte, e confeccionada com as devidas precauções; Natalie Parker, tambem de calça e camisa com enfeites de fita

Carta a duas Marias

Recebi, Maria Ondina e Maria Gioconda, as cartas que me escreveram, uma, de Santos, outra, da Baía, pedindo-me, uma e outra, conselho para o seu coração. Tenho-as lido, e relido. E, lendo-as e relendo-as, vejo quanto o Destino é rico em subtilezas, e incapaz de repetir-se, como arquiteto de dramas intimos e de tragedias interiores. E compreendo, cada vez mais, o que ha de secretamento dramatico e de tragico, na existencia de cada mulher, mesmo das mais felizes e das que aparentam mais profunda e segura tranquilidade.

Ambas vocês, a minha amiga do sul e a minha amiga do norte, são felizes. Ambas vocês, são amadas, e têm em torno da flôr estonteante da sua ventura as vespas da inveja alheia. E, no entanto, no silencio do coração, quanto suplicio pequenino, quanta duvida ignorada, quanta inquietação invisivel e subterranea! A felicidade lhes está sob os olhos, ao alcance da mão. Quanto receio, entretanto, da nenhuma resistencia dessa felicidade!...

O seu problema, o caso do seu coração, Maria Gioconda, não implica nenhuma duvida de ordem moral, mas, simplesmente, de ordem psicologica. Noiva pela terceira vez, tendo visto, já, duas vezes, encaminhada a solução do seu destino, e desmoronado, por duas vezes, com a cumplicidade da Morte e do Acaso, o seu castelo de sonhos, vive você, agora, assustada, ante a perspectiva da felicidade. Seu noivo é educado, gentil e homem de fortuna, e procede de uma familia aristocratica, da melhor nobreza provinciana. Você é pobre. Tem, de seu, os atributos da sua graça, de uma educação domestica rigorosa, e de uma cultura literaria expontaneamente adquirida. Para você, não poderia haver felicidade mais completa que essa, que lhe prometo essa união. Uma circunstancia ha, todavia, que alarma o seu coração e preocupa o seu espirito: o constrangimento do seu noivo ante as as condições modestas da familia honrada e pobre a que você pertence, e a quasi vergonha com que a apresentou ás suas irmãs e aos seus pais. Sente você que será uma intrusa nessa familia rica, ao mesmo tempo que seu noivo deixa compreender a imposição, que fará a você, de afastar-se da sua. E antevê, você, com a sua perspectiva de mulher inteligente, o infortunio, pela intimidade contrafeita e a tristeza, pela solidão. E pergunta-me:

— Que devo eu fazer? Que devo eu pensar do meu noivo?

Para que você avalie quanto a resposta é dificil, basta lembrar que você m'a está pedindo a mim. Quando uma mulher, que está perto, não resolve uma duvida de coração, como poderá resolve-la um homem que está longe? As mulheres possuem uma capacidade de penetração, uma especie de instincto divinatorio, equivalente ao das formigas, que se mudam na vespera do temporal, e ao das andorinhas e das cegonhas, que prevêem a mudança das estações. Si o seu coração está alarmado, é que ha, no ar, no espaço, nas nuvens do futuro, algum prenuncio de infelicidade. O córação é como os galos. O galo não usa relogio e anuncia aos homens, que o têm, a aproximação segura do dia.

O conselho, assim, no seu caso, Maria Gioconda, é uma leviandade, ou, pelo menos, uma temeridade. Não sei si se trata de um noivado á antiga, de um noivado oficial, com a publicidade necessaria, ou de um noivado á moderna, desses que se fazem e desfazem dez vezes na vida de uma rapariga de hoje. De qualquer maneira, as raparigas pobres devem estar permanentemente vigilantes com a intimidade dos noivos ricos. A mentalidade do rico é diferente da nossa. Paixão de homem rico por moça pobre é, quasi sempre, um capricho, que póde desaparecer de subito, ou desfazer-se lentamente, como as bolas de neve, deixando no logar apenas um pouco dagua. A agua desse bola de neve é aquela que rola pelo rosto das moças incautas, e que lhes ensopam o lenço.

Não conhecendo, todavia, o seu noivo, nem mesmo a você, que tão confiantemente me escreve, o meu conselho não póde ser mais do que uma recomendação de cautela. Não creio que o seu noivado se resolva em casamento. Um homem de fortuna que ama sincera e profundamente uma rapariga pobre, tem orgulho da sua escolha, e não tergiversa, jamais, entre a sua noiva e a sua propria familia. Por isso, Maria Gioconda, aproveite, no caso particular do seu amôr, o conselho publico do grande soldado brasileiro: confie desconfiando. E não acredite, jamais, que o marido seja melhor que o noivo. Noivado é vinho. Casamento é vinagre. O marido é o noivo que azedou.

Quanto a você, Maria Ondina, as mãos me tremem sobre o teclado da maquina sem que eu saiba, ao certo, o conselho que lhe dê. Você é moça, e tem um amôr, uma grande amôr na sua vida. Ama, porém, segundo concluo das suas palavras, um homem casado, um homem que pertence a outra mulher, um homem que lhe não póde assegurar a felicidade tranquila e integral. Não obstante isso, você me confessa que se sente feliz. Feliz porque ama. Feliz porque é amada. A posse desse homem lhe é indiferente. O lar que ele fundou não é seu. Não são consagradas a você as suas horas. Mas, o coração dele lhe pertence. São seus os pensamentos que ele tem. E você me escreve:

— Com esse pouco, que para mim é tudo, sou feliz, imensamente feliz!

Pergunta-me, entretanto, você, como si falasse ao seu confessor:

— Que devo fazer? Acha que me cabe renunciar a este amôr que me faz feliz, e cuja renuncia me faria a mais desventurada criatura da terra?

E eu lhe respondo:

— Maria Ondina, o amôr de uma joven solteira a um homem casado, é um pecado, e um erro. Desacuse-lham-no, ou, antes, condenar-na a Igreja, em nome de Deus, a sociedade, em nome da moral, e o bom-senso, em nome da tranquilidade e da felicidade dos dois sêres atingidos por esse sentimento. Em um país que houvesse o divorcio resolveria a esperança da consagração, pela lei dessa união de duas almas. Naquele, porém, em que ainda não existe esse medida, o amôr, em tais condições, é uma loucura. Ser-me-á permitido, todavia, aconselhar a você que seja infeliz? A felicidade, Maria Ondina, é tão rara, tão dificil de encontrar neste mundo, que ninguem tem o direito de destruir a alheia, e, ainda menos, de renunciar áquela que tem. Não se apresse em ser infeliz, porque a infelicidade virá, sem que você a procure. O amôr é sagrado, desde que seja profundo e verdadeiro. Ame, pois. Apenas, não se comprometa. Não comprometa nem o seu nome, nem a sua pureza, nem a sua reputação. Faça como os generais prudentes e habeis, que entram em combates renhidos mas deixam preparada, sempre, a retirada honrosa, e sem perdas. O dia da retirada chegará para você. Os ovos das cobras são iguais aos das rolas selvagens. E, quando se espera que nasça uma ave, nasce uma serpe. O amôr é assim. A sua desilusão virá. Enquanto, porém, não chega, ame, e beba no festim da vida o unico vinho puro e saboroso que ele tem, — fazendo, embora, de ver em quando, um esforço, para compreensão da realidade. Matar, de subito, no coração de alguem um amôr sincero e imenso, daqueles que, na expressão do grande lirico português, dominam "uma existencia inteira como a lua domina os vagalhões do mar", é tomar a um naufrago a taboa que encontrou no oceano. Mas é dever, tambem, e de bôa caridade, mostrar ao naufrago a fragilidade dessa taboa. Um dia, Maria Ondina, a sua taboa se desfará, ela propria, nas suas mãos, e você, estou certo, se salvará por si propria...

Aí estão, minhas jovens amigas desconhecidas, os conselhos que lhes podia dar. Medicos do coração e da alma haverá mais experientes e letrados. Nenhum, porém, encontrarão que deseje aqui de longe, saber que vocês amam tranquilas, e que são amadas, e vivem felizes.

OS FABRICANTES DE RADIOS E BOMBARDEADORES DO ATOMO

Especial para o "Diario de Pernambuco"

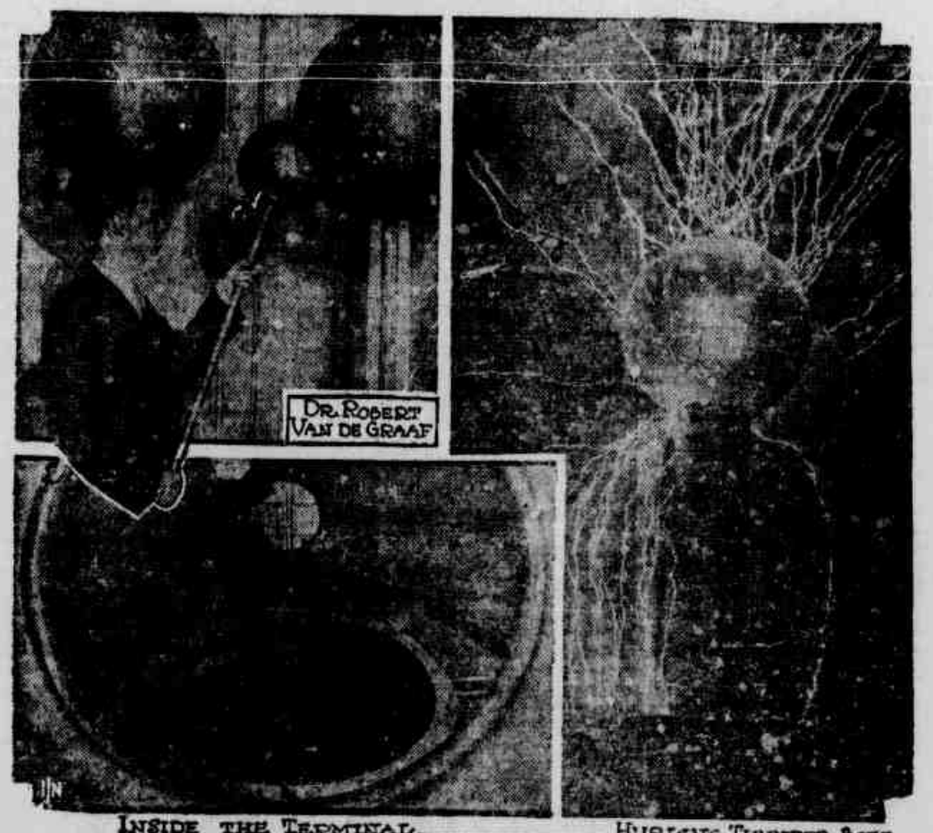

INSIDE THE TERMINAL — HURLING THUNDER-BOLT

NEW-YORK, Janeiro.

Si o leitor imaginar um canhão igual ao "Grosse Berthe" que bombardeou Paris durante a Grande Guerra a uma distancia de 75 milhas, sendo posto em ação para matar a um colibri, terá um simile perfeito dos esforços empregados pela ciencia para bombardear o átomo com um aparelho produtor de raios produzidos por mais de 7 milhões de volts.

Esse aparelho foi projetado pelo dr. Robert J. Van de Graaf, do Instituto de Tecnologia de Massachusetts. Sua primeira prova experimental foi feita no hangar de uma aeronave em South Dartmouth, diante de uma assembléa de cientistas.

O gigantesco faiscador de raios consiste de duas unidades, cada qual com sua esféra de aluminio polido, medindo cerca de cinco metros de diametro e descansando em colunas ôcas de nove metros de altura e montadas sobre quatro rodas que correm sobre trilhos, de modo a se poder aumentar á vontade o espaço entre os gigantescos terminais.

Para os leigos, o espetaculo de relampagos de 7 milhões de volts limitados ao ambiente do hangar, é coisa verdadeiramente assombrosa e impressionante. Parece impossivel que o dr. Van de Graaf e seus dois auxiliares possam tão calmamente estar movendo os comutadores que controlam o monstro e põem em ação a força formidavel que desencadeam e recolhem á vontade.

Aos seus gestos displicentes acendiam-se e estalavam relampagos azuis entre os dois terminais ou entre as esferas e a amarração de ferro do hangar.

Esse novo gerador, batisado com "o 75 da artilharia atonica" destina-se a ser usado no campo das pesquizas atonicas, que tem preocupado grande numero de cientistas nestes tempos mais recentes. Sua realisação marca o inicio de uma nova éra nessa especialidade de exploração cientifica e dá á ciencia a mais poderosa arma jámais fabricada para a ofensiva contra o mistério do átomo.

Com esse aparelho, torna-se possivel o bombardeio do átomo com uma descarga de 10 milhões de volts, milhões de projetis eletricos, sobre o alvo que será o nucleo dos átomos que se desejar estudar.

Essas falas eletricas, que se movem com uma velocidade tão grande que poderiam rodear o Equador três vezes em um segundo, forma o alvo com tanta força que penetram atravez dos eletrões externos que circudam o amago do átono e esmagam o nucleo, cujo diametro é calculado em um trilhonesimo de polegada.

Uma pancada direta sobre um alvo tão infinitesimal deve ser considerada como um verdadeiro milagre.

Do esmagamento do nucleo, segundo predição dos cientistas, resultarão as mais patentes Raios-X jámais pro-

(Continua na 3.ª pagina do suplemento)

Irra! Que susto!

(Continuação da 2.ª pagina do suplemento)

cisamos destacar forças, dar soccorro á gente desbaratada, fortificar o Pepiquari e fazer cilada: e tranqueiras.

— Ouçamos primeiro a narração dos fatos — optou, mais cauto, um velho de longas barbas patriarcais, — apontando para os profugos da tropa derrotada. — Que façam sua narração com muita verdade, jurando sobre os santos Evangelhos.

Gregorio Ramalho avançou para o meio da sala. Sobre uma mesa estavam os livros santos. O velho de barbas patriarcais, com ares de mago ou de sacerdote, abriu o livro.

— Jure em nome de Jesus Cristo dizer toda a verdade.

Ramalho estendeu a mão e repetiu, soturno:

— Juro!

Fez-se silencio no Conselho. A voz do narrador a principio foi tateante e incerta. Narrou a partida da bandeira com os capitães Macedo e Grou á frente. As vicissitudes iniciais da marcha. Bruscamente, sua lingua se destaramelou. Via o valente grupo bandeirante na região do Mogi, ao pé do rio Jaguari, numa larga clareira. O pavor do brusco embate retomou-o. A fantasia deu côr e movimento á sua narrativa. Não querendo confessar a pressa em que largára o arcabus descarregado, e fugira ao lado de Belchior Carneiro e do indio Manuel, deixou trabalhar amplamente a fantasia.

O Conselho escutava-o estarrecido.

A batalha: estouros de tiros, zarzunchadas de setas. Heroismo dos brancos, em minoria lamentavel diante da chusma da indiada golfando dos desvãos da floresta aos magotes, ululando, brandindo os tacapes e as lanças. Chuva de setas. Tan-tans de tambores guerreiros...

— Guilherme Navarro morreu nas mãos do cacique, num duelo desigual, brandindo o arcabus á maneira de tacape, pois a arma encravára... Diogo Dias foi arrastado por um bando de indios que berravam de alegria ao carregar sua presa. Assim vi cair o bravo Gabriel de Paiva...

O indio Manuel e Belchior Carneiro, sobre os quais, perquiridores, pousavam os olhos dos homens do Conselho, aprovavam os lances da narrativa com acenos de cabeça.

— Muitos topinães sumiram-se na confusão. Certamente já foram todos mortos. O Tamarataca...

— Tambem Tamarataca? — interpelou ofegante Jorge Corrêa.

Era Tamarataca filho de um dos chefes da bandeira e neto do famoso alcaide de Santo André, o grande João Ramalho.

— Tamarataca — prosseguiu o narrador — desapareceu. Até o "francês" morreu, varado por uma flexa, batendo-se como um leão contra a indiada... De todos sobramos nós três — acrescentou, apontando para os outros dois sobrevivos da catastrofe guerreira — que Deus reservou para virmos narrar a vósmecês este desastre e a pedir para os mortos vingança e para os perdidos socorro.

O Conselho estava profundamente abalado. A reação exemplar e implacavel ficou assentada. Convocar-se-iam cristãos das cidades litoraneos e os fluminenses de Guanabara. Organizar-se-ia uma poderosa coluna para desencadear uma guerra aniquiladora do "gentio bongi". Quando se dissolveu a reunião, a indignação e a sêde de vingança estavam em todos os espiritos.

Dias depois, regressando do sertão, chegava á vila Diogo Fernandes com quasi a totalidade da esmadrigada gente da bandeira. Sua inesperada presença em São Paulo deu a impressão da aparição de um espetro conduzindo um bando de espetros. Pois não estavam os bandeirantes todos mortos? A gente da Tamarataca não fôra toda trucidada?

De novo reuniu-se o Conselho. A essa reunião, porém, não compareceram o Belchior, o Gregorio e o indio Manuel.

— Que houve, então, Diogo Fernandes? — inquiriu Jorge Corrêa.

— Nada. Pela provincia de Piraí não ha gentio que faça dano. A bandeira não foi atacada. Só o grupo de Tamarataca teve um desaguizado com a indiada do Mongi, mas as consequencias nada têm de grave. Já reuni os extraviados. Mesmo os prisioneiros me foram entregues pelos indios rebelados e tudo acabou em paz.

— Mas... E o que nos contaram o Gregorio Ramalho, o Belchior Carneiro e o indio Manuel?

— Patótas... O que eles não quizeram contar foi o susto que levaram, esses viados... Mal azedou a briga da gente do Tamarataca com o punhado de bonais rebeldes, eles sairam pelo mato afóra numa corrida que só parou aqui, no Piratinhiga... Isso não é gente: é anta! Abre carreiro na mata quando foge. Patótas, amigo Corrêa. No Piraí não ha gente que nos faça dano. Só branco, quando tem medo, é mais daninho que toda a indiada que ha no éco desses sertões...

E terminou, rindo, pensando nos três apavorados fugitivos:

— Irra! Que susto!

ESPORTES

As grandes olimpiadas de 1936, em Berlim

O convite que está sendo distribuido oficialmente para a concurrência ao certame

DAS INTERNATIONALE OLYMPISCHE KOMITEE HAT DIE STADT BERLIN ALS GASTGEBER FEIER DER XI OLYMPIADE BESTIMMT. DEMGEMÄSS BERIEHT SICH DAS ORGANISATIONS-KOMITEE DER OLYMPISCHEN SPIELE 1936 ZUR TEILNAHME AN DEN WETTBEWERBEN UND FESTEN EINZULADEN, DIE AUS DIESEM ANLASS IN BERLIN VOM 1. BIS 16. AUGUST 1936 STATTFINDEN WERDEN

DER PRÄSIDENT DES ORGANISATIONS-KOMITEES FÜR DIE XI. OLYMPIADE BERLIN 1936

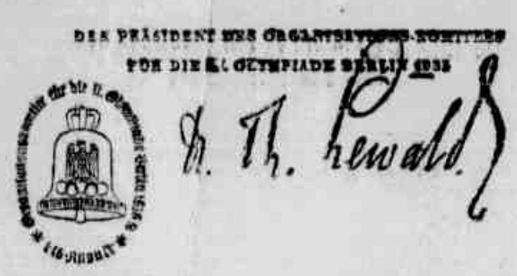

"Tendo o Comité Olimpico Internacional designado a cidade de Berlim como séde da celebração da XI Olimpiada, o Comité Organisador dos Jogos Olimpicos de 1936 tem a honra de convidá-los a participar dos concursos e festas que com este motivo terão logar em Berlim de 1.° a 16 de agosto."

Em 18 de dezembro de 1933 os "Comités Organisadores da XI Olimpiada e da IV Olimpiada de inverno, despacharam os convites oficiais para os Jogos Olimpicos, que em 1936 terão logar em Berlim e em Garmisch Partenkirchen, ás diversas nações do mundo inteiro.

O convite se ajusta ao texto prescrito pelos Estatutos Olimpicos e vai assinado pelo ex-secretario de Estado dr. Theodor Lewald e o dr. von Halt.

Aos "Comités Olimpicos Nacionais", estão sendo solicitados noticias — informações da aceitação ou não dos convites.

Decidida a celebração na capital da Alemanha dos Jogos Olimpicos do ano de 1936 na reunião celebrada em Barcelona em 1931 pelo "Comité Olimpico Internacional", deu começo o "Comité Olimpico Alemão", imediatamente depois do regresso da expedição olimpica a Los Angeles, aos preparativos aos Jogos do ano de 1936. O primeiro passo decisivo destes preparativos foi a formação do "Comité Organizador" em janeiro de 1933. Ao enviar agora dito Comité os convites, se apresenta pela primeira vez formalmente ante os grupos olimpicos do mundo inteiro e dá a conhecer, com a devida solenidade, que os trabalhos preparatorios foram iniciados e que em 1936 estará a Alemanha disposta a receber dignamente, como o exige a hospitalidade olimpica, á juventude de todas as nações. De acôrdo com a importancia deste convite e com a pratica estabelecida, foi pedido ao Ministerio do Exterior da Alemanha que, por intermedio de suas missões, comunicasse aos Governos estrangeiros, que o Comité Olimpico Nacional de cada país havia sido oficialmente convidado a tomar parte nos jogos do ano de 1936. No devido tempo o Ministerio de Nagocios Estrangeiros fará saber aos Governos dos demais paises que o Governo alemão e o povo alemão, veriam com a maior satisfação que o convite fosse aceito.

O povo alemão espera que todos os povos do mundo acudam com vigorosos quadros e contribuam desta maneira que a Olimpiada do ano de 1936 seja uma festa de paz.

O convite foi enviado de acôrdo com os Estatutos Olimpicos, a todos os paises onde existem Comités Olimpicos e que são os seguintes: Afghanistan, Argentina, Australia, Belgica, Bolivia, Brazil, Bulgaria, Chile, China, Colombia, Dinamarca, Estonia, Finlandia, França, Grecia, Grã-Bretanha, Guatemala, Haiti, Holanda, India, Irlanda, Italia, Japão, Yugoslavia, Canadá, Cuba, Letonia, Luxemburbo, Mexico, Monaco, Nova Zelandia, Nicaragua, Noruega, Austria, Paraguai, Perú, Ilhas Filipinas, Polonia, Portugal, Rumania, S. Salvador, Suecia, Suissa, Espanha, Africa do Sul, Checoslovaquia, Turquia, Hungria, Uruguai, Venezuela, Estados Unidos da America do Norte.

O ESTADIO OLIMPICO PARA 1936

Por decisão do chanceler Hitler, tomada em 14 de dezembro p. passado, os Jogos Olimpicos que se celebrarão em Berlim em 1936, disporão de uma instalação tecnica importante. Os meios desportistas que já contava a capital da Alemanha serão ampliados em proporções grandiosas.

O terreno entre a estação do ferro-carril subterraneo "Stadion" e a estação do ferrocarril urbano "Pichelsberg", com uma extensão total de 115,2 hectares, será convertido totalmente num imenso Parque Olimpico. O hipodromo até agora existente, e no interior do qual se achava situado o estadium, desaparecerá, e sua pista ficará incorporada ao Parque de Desportos, ficando assim estabelecida a comunicação direta com o Fôro Desportivo situado hoje ao norte do hipodromo.

O nucleo central do conjunto, continuará sendo como agora o stadium, ainda que ligeiramente modificado a léste, de maneira que a via de acesso ao atual hipodromo conduza ao centro do mesmo e sirva de avenida para os convidados de honra. A principal via de acesso para o publico será a grande arteria em construção "Schwarzburger Allee".

O stadium ficará ampliado para 100.000 espectadores. A metade do publico ficará colocado nas atuais galerias descendentes e a outra metade em tribunais superpostas.

Ao óeste do novo estadium ficará a grande Esplanada de Festas, rodeada de um marco de tribunas e com capacidade para 250.000 espectadores.

Ao norte do estadium se instalarão as piscinas. A piscina para os concursos terá 50 metros e estará rodeada de tribunas para o publico. Junto ás piscinas se encontrará um estanque para treinamento.

Na parte de léste, junto a estação do ferrocarril subterraneo "stadion" construir-se-á um velodromo de 333 1/3 metros de longitude com tribunas cobertas para 15.000 espectadores e mais ao norte um estadium de tenis com capacidade para 10.000 pessôas e varias outras pistas de tenis cobertas e descobertas. Varios campos de jogos e exercicio ficarão situados entre o estanque e o velodromo e as pistas de tenis.

Junto á Escola Alemã de Ginastica serão construidos pavilhões para os alunos.

As quadras atualmente instaladas na proximidade do edificio principal serão derribadas, porem no extremo sudoéste do atual hipodromo crear-se-á uma pista para concursos hipicos.

Os campos de treinamento do Fôro Desportivo ficarão completados ao sul da "Graditzer Allee" com uma pista de carreiras cujo perfil será identico á pista do estadium, com objeto de facilitar o treinamento. O Fôro Desportivo propriamente dito será completado segundo os planos primitivos. Seu edificio principal será a "Casa do Esporte" com uma sala de exercicio com capacidade para 1.500 espectadores.

No angulo noroéste do Parque Olimpico instalar-se-á um teatro ao ar livre com uma capacidade para 35.000 espectadores.

Graças a este esplendido conjunto de instalações serão disputadas todas as provas, á exceção das de remo e vela, no terreno do estadium.

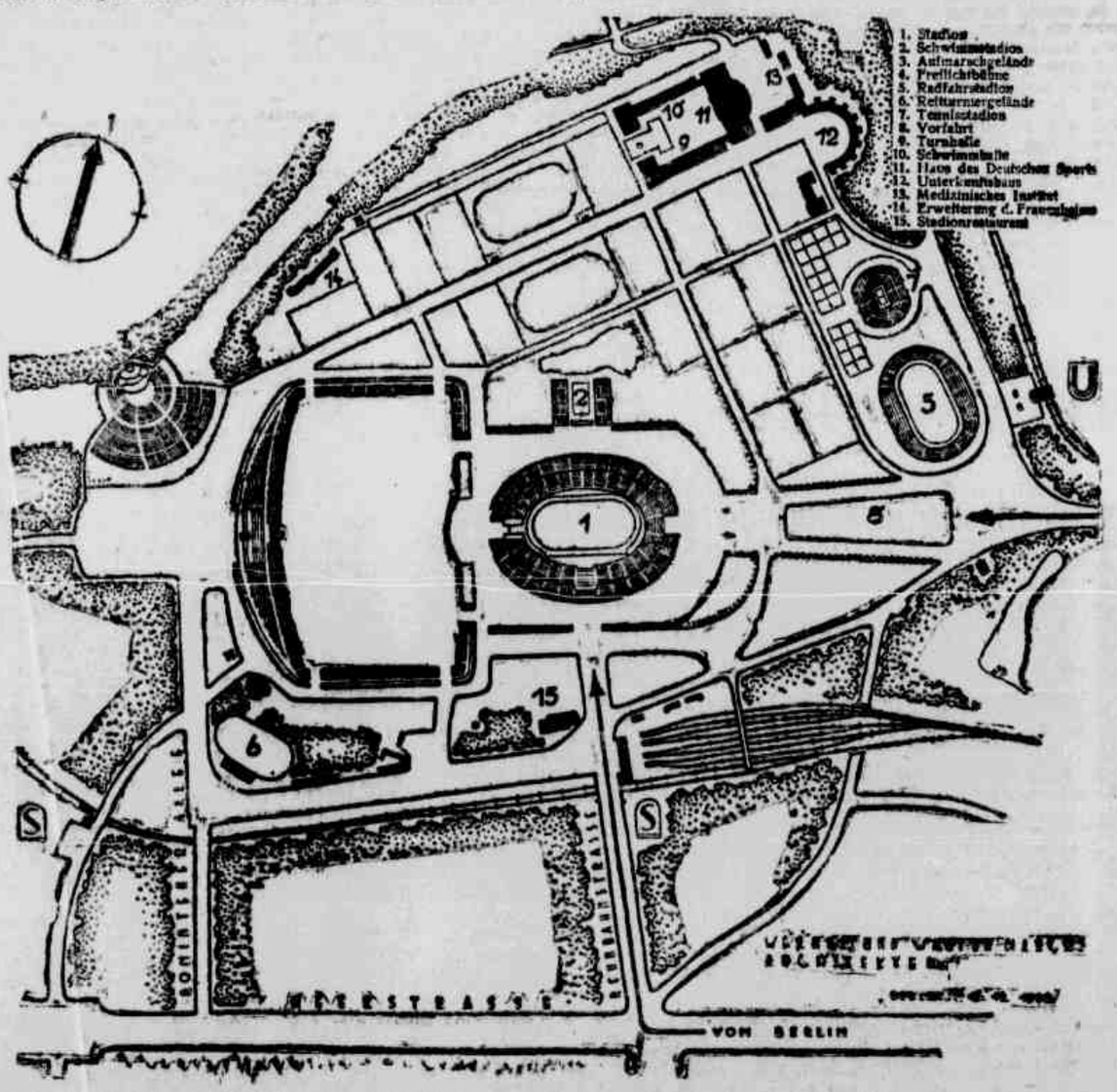

Os preparativos olimpicos em todo o mundo

NO JAPÃO — Entre a juventude esportista niponica, formada especialmente por estudantes, há pesado a seleção de atletas, para os jogos olimpicos para 1936. A lista dos candidatos compreende quasi exclusivamente nomes novos e os treinos de preparo já começaram sob a direção de Chimhei Nambú, o famoso corredor e saltador de Los Angeles. Esses treinos têm dado magnificos resultados.

E' grande o interesse no Japão, por tudo quanto se relaciona com os jogos olimpicos. Espera-se que a cidade de Tokio seja escolhida para a sede da XII Olimpiada, em 1940, quando será celebrado o segundo milenio do imperio niponico.

—

NA POLONIA — O orgão esportivo da Polonia "Kurjer Sportowy", chama a atenção do governo polaco e das autoridades esportivas do país, para um seu artigo intitulado "A Olimpiada de 1936 em Berlim", no qual alerta a mocidade para não ser surpreendida, pelo certame, sem o devido preparo tecnico. Recorda que os jogos olimpicos, mais do que um simples campeonato esportivo, são demonstrações do nivel fisico e moral dos povos em conjunto.

A hora de preparar-se — adianta o citado periodico — ha soado já e é preciso descobrir os maximos talentos e as verdadeiras forças tecnicas da juventude polaca para que possamos defender brilhantemente, em Berlim, as côres nacionais. Não se trata, em primeiro fim, de conseguir vitorias. Os atletas vencidos podem ser tambem expoentes do nivel da força e da cultura de sua patria, existe, em todo caso, o dever de preparar-se com tempo para lograr resultados tão brilhantes quanto seja possivel.

—

OS CAMPEONATOS BRITANICOS DE 1934 — Ao mesmo tempo dos campeonatos esportivos alemães, terão logar a principios de agosto de 1934, os chamados "Empire Games". São estes jogos como que as olimpiadas internas da Inglaterra e, pela primeira vez, foram realizadas em 1930 na cidade de Hamilton, no Canadá. Como resultado das conferencias celebradas durante os jogos olimpicos de Los Angeles, constituiu-se recentemente a "British Empire Games Federation" (Federação Esportiva do Imperio Britanico).

O seu presidente é conhecido "turfman" Lord Derby e seu diretor Sir James Leigh-Wood. O secretario geral, mr. Evant A. Hunter ocupa tambem esse cargo na "Associação Olimpica Britanica". Os jogos de 1934 em Londres podem ser considerados como um ensaio geral para a Olimpiada de Berlim de 1936 e serão realizadas, provavelmente, no estadio de White City, onde teve logar a Olimpiada de 1908.

A Alemanha prepara-se para ser a séde das olimpiadas de 1936 — No magestoso estadio de Berlim vão desfilar os musculos de quase todas as nações - Pernambuco prepara-se para as provas do Campeonato Brasileiro de Futebol-As corridas, hoje, no Prado da Madalena

HIPISMO

Realiza-se, hoje, no prado da Madalena, a 2ª corrida oficial da temporada turfista de 1934, patrocinada pelo Jockey Clube de Pernambuco.

O programa organizado é uma garantia ao brilho da reunião.

E' de prever, portanto, que o prado da Madalena alcançará hoje, um grande comparecimento de espectadores.

Todos os parceiros acusam perfeito equilibrio de forças disputantes, sendo dificil prever-se qual o animal vencedor dessa ou daquela prova.

As cinco provas estão assim organizadas:

1º PAREO (1.200 metros)

	Quilos
1 — RIO DÔCE	56
2 — ZEELANDIA	52
3 — DIONE'A	52
4 — DIGITALINA	50

2º PAREO (2.160 metros)

	Quilos
1 — AVIADOR	56
2 — MISSANGA	50
3 — CAMILA	47

3º PAREO (2.000 metros)

	Quilos
1 — LA PALOMA	53
2 — PRINCIPE NEGRO	50
3 — TEIPO'	46

4º PAREO (1.200 metros)

	Quilos
1 — SORRISO	56
2 — TEMO'	46
3 — RUBLO	56
4 — VIOLA	54

5º PAREO (1.200 metros)

	Quilos
1 — MANICURE'	50
2 — AVIADOR	54
3 — JUPIA'	50
4 — CORRENTES	54

—

ASSOCIAÇÃO DOS CRONISTAS DESPORTIVOS DE PERNAMBUCO
Concurso de "Turf"
Palpites para as corridas de hoje:

HERCILIO CELSO — 1º pareo Zelandia-Digitalina; 2º pareo, Missanga-Aviador; 3º pareo, P. Negro-Teipó; 4º pareo, Rublo-Temó; 5º pareo, anicoré-Aviador.

ROMEU MEDEIROS — 1º pareo, Digitalina-Rio Dôce; 2º pareo, Camila-Aviador; 3º pareo, P. Negro-Teipó; 4º pareo, Rublo-Viola; 5º pareo, Correntes-Jupiá.

CAETANO CAMARA — 1º pareo, Zelandia-Digitalina; 2º pareo, Camila-Aviador; 3º pareo, P. Negro-Teipó; 4º pareo, Rublo-Viola; 5º pareo, Manicoré-Aviador.

LUIZ CLERICUZI — Digitalina-Zelandia; 2º pareo, Camila-Aviador; 3º pareo, P. Negro-Teipó; 4º pareo, Viola-Rublo; 5º pareo, Corrente-Jupiá.

MANUEL MARCKMAN — 1º pareo, Digitalina-Zelandia; 2º pareo, Camila-Aviador; 3º pareo, P. Negro-Teipó; 4º pareo, Viola-Sorriso; 5º pareo, Correntes-Jupiá.

CHAVES MARTINS — 1º pareo, Digitalina-Zelandia; 2º pareo, Missanga-Aviador; 3º pareo, P. Negro-La Paloma; 4º pareo, Viola-Rublo; 5º pareo, Correntes- Jupiá.

PEDRO FARIAS — 1º pareo, Dionéa-Rio Dôce; 2º pareo, Camila-Missanga; 3º pareo, La Paloma-P. Negro; 4º pareo, Sorriso-Viola; 5º pareo, Aviador-Correntes.

ANTONIO ALMEIDA — 1º pareo, Rio Dôce-Zelandia; 2º pareo, Camila-Aviador; 3º pareo, P. Negro-Teipó; 4º pareo, Viola-Temó; 5º pareo, Aviador-Jupiá.

MARIO LIBANIO — 1º pareo, Zelandia-Digitalina; 2º pareo, Missanga-Aviador; 3º pareo, P. Negro-La Paloma; 4º pareo, Viola-Rublo; 5º pareo, Manicoré-Correntes.

CARLOS RIOS — 1º pareo, Dionéa-Rio Dôce; 2º pareo, Missanga-Camila; 3º pareo, Teipó-P. Negro; 4º pareo, Sorriso-Viola; 5º pareo, Aviador-Manicoré.

AMERICO MAGALHAES — 1º pareo, Zelandia-Rio Dôce; 2º pareo, Missanga-Camila; 3º pareo, P. Negro-Teipó; 4º pareo, Rublo-Temó; 5º pareo, Manicoré-Aviador.

CLEOFAS DE OLIVEIRA — 1º pareo, Dionéa-Rio Dôce; 2º pareo, Missanga-Camila; 3º pareo, La Paloma-Teipó; 4º pareo, Sorriso-Rublo; 5º pareo, Aviador-Correntes.

ASCENDINO LEAL — 1º Pareo, Digitalina-Zelandia; 2º pareo, Aviador-Missanga; 3º pareo, P. Negro-La Paloma; 4º pareo, Viola-Rublo; 5º pareo, Correntes-Jupiá.

AIMBIRE KANIMURA — 1º pareo, Zelandia-Digitalina; 2º pareo, Aviador-Missanga; 3º pareo, P. Negro-La Paloma; 4º pareo, Viola-Rublo; 5º pareo, Correntes-Jupiá.

EURICO VITRUVIO — 1º pareo, Digitalina-Rio Dôce; 2º pareo, Camila-Missanga; 3º pareo, P. Negro-Rublo; 5º pareo, Correntes-Jupiá.

HIBERNON BORBA — 1º pareo, Dionéa-Rio Dôce; 2º pareo, Missanga-Camila; 3º pareo, P. Negro-Teipó; 4º pareo, Temó-Rublo; 5º pareo, Aviador-Manicoré.

J. RAMOS FILHO — Digitalina-Dionéa; 2º pareo, Camila-Aviador; 3º pareo, P. Negro-Teipó; 4º pareo, Viola-Rublo; 5º pareo, Manicoré-Correntes.

LUIZ PERIQUITO — 1º pareo, Rio Dôce; 2º pareo, Missanga-Camila; 3º pareo, La Paloma-P. Negro; 4º pareo, Rublo-Viola; 5º pareo, Manicoré-Correntes.

FRANCIS HOLDER — 1º pareo, Digitalina-Rio Dôce; 2º pareo, Camila-Missanga; 3º pareo, P. Negro-Teipó; 4º pareo, Rublo-Temó; 5º pareo, Manicoré-Correntes.

BERGUEDOF ELLIOT — 1º pareo, Digitalina-Zelandia; 2º pareo, Missanga-Camila; 3º pareo, La Paloma-P. Negro; 4º pareo, Viola-Rublo; 5º pareo, Aviador-Manicoré.

ANTONIO MARROCOS — 1º pareo, Digitalina-Dionéa; 2º pareo, Aviador-Camila; 3º pareo, P. Negro-Teipó; 4º pareo, Rublo-Viola; 5º pareo, Manicoré-Correntes.

Miss Betty Nuthall, campeã inglêsa de tenis, no momento em que recebia de Julian Myrick, presidente do Maidstone Tenis Clube, em Easthampton, o trofêu Williams II. Woodin ganho com a sua vitoria sobre Alice Marble de São Francisco

FUTEBOL

O "TORRE" E A SUA REORGANIZAÇÃO ADMINISTRATIVA

O valoroso Torre Esporte Clube, o campeão invicto de 1929, vai, por certo voltar a ter dias de alegrias e de vitorias, caminhando assim, para readquirir um prestigio que soube manter muitos anos, graças aos esforços de socios abnegados e pelo valor de suas esquadras.

Perdendo alguns dos seus mais ardorosos elementos, foi a "madeira rubra" sofrendo reveses sintomaticos de falhas na sua organização e, como consequencia, o insucesso de sua situação no ultimo campeonato.

Apesar da crise imensa que o dominou; não obstante a desorganização de suas esquadras, o Torre não soçobrou graças a alguns abnegados que enfrentaram a borrasca que afastados do clube, não se recusaram de vir prestar-lhe o auxilio necessario a sua reorganização, e foi sob a ação animadora desses elementos abnegados, que a "madeira rubra" no fim do campeonato de 33, infligir uma derrota no America, apresentando-se em forma com a sua esquadra principal.

Disposto que está a disputar o campeonato deste ano, já completamente reorganizado o Torre elegeu a sua nova diretoria que deverá empossar-se em breves dias, a qual, pelo conjunto de seus elementos, fará, por certo, com que a "madeira rubra" possa sair da situação angustiosa em que esteve, para reconquista do seu antigo prestigio.

O que se faz preciso, é que os antigos socios do primeiro campeão invicto de Pernambuco, voltem a prestigiar a nova diretoria o que será uma garantia para o seu engrandecimento.

Não deve haver indiferentes. Maguas e ressentimentos precisam desaparecer.

E' necessario que o Torre volte a triunfar. Ele que foi sempre um adversario leal e soube ser sempre um elemento de ordem, na Federação Esportiva Pernambucana.

—

CLUBE NAUTICO CAPIBARIBE

Assembléa Geral Ordinaria
2ª Convocação
São convidados os socios do Clube Nautico Capibaribe, a comparecer á assembléa Geral Ordinaria, em 3ª convocação, que se realizará ás 20 horas do dia 15, na sua séde social á Av. Rosa e Silva n. 1086.

O fim da reunião é tomar conhecimento do Relatorio da Diretoria, do Parecer da Comissão Fiscal e dar posse aos novos diretores.

—

CAMPEONATO BRASILEIRO DE FUTEBOL

No proximo domingo, Recife assistirá ao encontro entre a representação local e a do Rio Grande do Norte, vitoriosa sobre a paraibana.

Os nossos tecnicos num trabalho dedicado e sem reclamos vêm cuidando do preparo da nossa turma, envidando esforços para que ela seja, de fato, a expoencia do nosso futebol.

—

—A proposito dos futuros jogos, recebemos do sr. Carlos Medicis, representante da C. B. D. a seguinte nota:

"Tendo sido designado pelo Conselho de Administração da C. B. D. para seu representante, em Pernambuco, na qualidade de seu membro honorario, espero, poder contar, ainda, este ano, com a bôa vontade e concurso da imprensa de minha terra. Nestas condições, eu tomo a liberdade de vir vos dar as primeiras notas oficiais, esperando que as mesmas tenham bom acolhimento no vosso conceituado jornal, pelo que antecipo os meus agradecimentos.

Em Recife realizar-se-ão dois jogos:

1) no dia 21 de janeiro, entre os quadro representativos de Pernambuco e do Rio Grande do Norte.

2) no dia 28 de janeiro, entre o vencedor deste jogo anterior e o vencedor do jogo Ceará x vencedor Piauí-Maranhão.

Os jogos do Recife serão realizados no Estadium do Esporte Clube do Recife, á avenida Malaquias.

Os preços das entradas, será de 5$500 para as arquibancadas, para homens, 3$300 para as arquibancadas, para senhoras e meninos.

3$300 para gerais.

Os automoveis pagarão, cada um, 15$000 (15$000 mais 1$ de sêlo); todos os passageiros pagarão a sua entrada, inclusive o chauffeur.

Os socios do Esporte Clube do Recife terão de entrada gratis com a apresentação do recibo n. 1, que deverá ser apresentado na entrada, para ser picotado, como medida de fiscalização.

Somente terão entrada gratis: os diretores da Federação Pernambucana de Desportos, os juizes oficiais da mesma entidade, os presidentes dos clube filiados e os representantes da imprensa.

Em dia, que será anunciado, será feito a entrega das entradas-permanentes para as Pessôas acima mencionadas, na séde da Federação em hora oportunamente anunciada. (a) Carlos A. Ramos.

—

RIO BRANCO FUTEBOL CLUBE

Promete revestir-se de grande brilhantismo a matinée-dansante que essa sociedade, levará a efeito, ás 14 horas, em o seu novo "Dancing" em cimento, no pateo interno de sua séde social, sitá á Avenida Norte n. 4974.

Tocará o Jazz-Band do acatado professor Florentino, estando a ornamentação a cargo do habil artista Pedro Landi.

Prevêse portanto muita animação em vista dos esforços empregados pelos diretores do grande Alvi-verde.

—

MAURICE'A ESPORTE CLUBE

Realiza-se hoje, o encontro entre o Mauricéa x Combinado "King Kong" onde disputará uma partida de futebol e outra de Voliboi.

O diretor do Mauricéa E. C. escalou os amadores abaixo os quais devem estar ás 13 horas, em ponto no campo social:

2º Team — Cacá, Quentro, Moncir, Hildebrando, Zeca, Toda, Baiú, Manuel, Sirio, João e Bertoldo.

1º — Moreira, Wilson, Walter, Zezá, Prestamista, Marcionilio, Popó, Ito, Pira, China, Sidinha, Arani.

As entradas custarão 500 reis, tocará o jazz-band, do professo Aniceto. Ao vencedor será conferida 11 artisticas medalhas de ouro, oferecidas pelo Combinado "King-Kong".

Secção de Voleiboi

O diretor de Voleiboi do Mauricéa, escalou os amadores, abaixo os quais devem está ás 15 1/2 horas em campo.

Manuel, Paulo, Hel, Rubens Pipino e Armando Cheiroso, cap. Atuará a partida, o sr. Jameson Araujo.

XADREZ

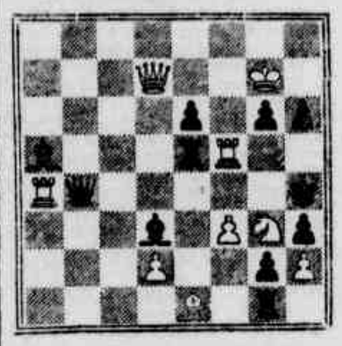

Recife, 14 de Janeiro de 1934.

PROBLEMA N. 16

L. A. Issaeff (Russia)

Mate em dois

OS PROBLEMAS DESTE MÊS

Dissémos oportunamente que dedicariamos este mês, estes três domingos de janeiro, ao enxadrismo russo. "Nosso dito, nosso feito."

Aqui estamos, pois, a cumprir a promessa apresentando aos presados amigos da secção trabalhos de Leonidio Issaeff, — o malogrado problemista moscovita ceifado á vida na idade moça dos 33 anos, — M. M. Barulin e A. P. Guljaeff.

Esses trabalhos foram por nós tirados a esmo do livro "300 problemas de xadrez" editado em lingua russa, o que deploramos pois não conhecemos o idioma, — de cuja obra tivémos a grata satisfação de recebermos um exemplar com amavel dedicatoria de Barulin.

—

FÓRA DO CONCURSO O PROBLEMA N. 14

Só agora, ha poucos dias, chamada a nossa atenção pelo atilado solucionista sr. Abel Cascão para o problema n. 14, do falecido compositor Benjamin Laws, de que o mesmo, sendo em 3 lances, se resolvia em dois apressámo-nos em examina-lo encontrando logo o busilis. Aonde está um pião preto (a 5) deve considerar-se um bispo. E para que esse bispo? Simplesmente para desfazer o "furo" em 2 lances descoberto pelo sr. Cascão. Vejamos: C 7 B x q., R x P (forçado), D 3 T mate. Mas se o bispo lá estiver o mate á segunda não mais se dá porque bispo interpôr-se-é logo á dama.

Para não haver mais prorogações e mesmo para evitar aborrecimentos achamos melhor excluir o referido trabalho do nosso concurso de soluções.

Fica pois o concurso limitado a nove problemas. Sete em dois lances e dois em três lances.

—

"REVISTA MEXICANA DE AJEDREZ"

Tambem se encontra sobre a nossa banca de trabalho, recen-chegado esta semana, o fasciculo de dezembro findo da "Revista Mexicana de Ajedrez" que é, sem contestação, uma das mais interessantes revistas de xadrez que se publicam nas Americas.

Seu preço avulso é apenas de 3$000.

Tratar com o sr. Coelho da Costa, Caixa Postal 449, Recife.

HALF-PIN.

Os fabricantes de radios e bombardeadores do atomo

(Continuação da 2.ª pagina do suplemento)

duzidos, bem como quaisquer tipos de átomos capazes de serem produzidos por processo de desintegração da alta voltagem, átomos produzidos sinteticamente por um método da transmutação feito pelo proprio homem.

Uma particularidade curiosa desse aparelho gerador de trovões e raios é que o lugar mais seguro para o pesquisador, enquanto o maquinismo está em ação, é dentro das esferas em que se armazena a formidavel carga eletrica. Enquanto os relampagos se cruzam, os serem humanos que se acham dentro dos terminais recebem toda a carga da voltagem do terminal, mas sem qualquer perigo por estarem isolados do chão.

Mande fazer os seus CLICHES no Atelier de Gravuras do "DIARIO DE PERNAMBUCO"

O FUGITIVO com Paul Muni, a partir de amanhã, estará na téla do «Moderno»

UM FILME QUE RELATA TODA A VIDA DE UM DESGRAÇADO QUE VIA DIANTE DE SI UM FUTURO CHEIO DE FELICIDADES

Ter diante dos passos um caminho facil para a Gloria, sentir a pouca distancia a Felicidade, o triunfo... e ter de retroceder... voltar ao passado e embrenhar-se no mais profundo e negro recanto do inferno. Sofrer resignadamente, obter a liberdade e, lutando valentemente, adquirir um nome respeitado, elevar-se entre seus concidadãos... para um dia sentir os grilhões pesar sobre as proprias carnes, tal foi a historia real de um homem moço, robusto, com um cerebro cheio de iniciativas honestas, um individuo util aos seus contemporaneos, resignado ao sofrimento, de invulgar tenacidade no estudo e no trabalho. Um dia teve de escolher entre o martirio de ser o marido de uma criatura imoral, viciada, perversa e cinica, que o ameaçava a todo o instante. Ou casava, ou voltaria para os trabalhos forçados, para as correntes, para as chibatas dos carcereiros, para o longo martirio de quinze horas, sob um sol abrazador, quebrando pedras, sob a ameaça dos rifles e a ferocidade dos guardas. E o fugitivo preferiu voltar para o presidio infernal. Na rua, nos jornais, em toda a parte, grande era o clamor em sua defesa. Um grande estado nega-se a restituir á prisão, o homem que nele se tornara um cidadão digno e estimado pelos homens de bem. Mas a justiça mais uma vez falhou e o infeliz viu diante de si, perdidos os seus sonhos de vitoria, mais nove anos daquela vida de martirios. E usou de todos os processos, empregou todos os recursos, nada receiou, enquanto não obteve novamente essa liberdade pela qual lutava desde que se fizera homem. E, hoje Robert E. Burns, autor dessa obra fantastica, continua a ser um fugitivo da Justiça norte-americana.... sem dinheiro, sem amigo, sem um lar, sem nada além da sua tortura moral e dos seus sobressaltos alucinantes. E foi este o tema que a Warner First National filmou com a magnetica e inegualavel figura de Paul Muni, sob a direção de Mervyn Le Roy.

O Fugitivo (I am a Fugitive from a chain gang), a partir de amanhã, estará na tela do Moderno.

Vida Cinematografica

WALLACE BEERY - O ARTISTA MAIS COMPLETO DO CINEMA

A vida curiosa e pitoresca de um trapezista de circo que o destino transformou numa das figuras mais importantes de Hollywood

Num recente concurso realizado nos Estados Unidos, sob os auspicios da Academia de Valores Cinematograficos, para a escolha do artista mais completo da tela, foi eleito, em primeiro logar, o extraordinario Wallace Beery.

E essa escolha justifica-se plenamente. Hollywood pode ter outros atôres de maiores recursos para certos generos de filmes. Porém, só Wallace Beery consegue esse prodigio de ser ao mesmo tempo um comico irresistivel e um tragico impressionante.

De onde lhe veio essa capacidade de ser simultaneamente um humorista e um romantico, creando o drama e a comedia, o riso e o soluço? Veio da sua vida variadissima, onde ha de tudo — desde as cenas mais ridiculas aos quadros mais dolorosos. A rua — eis a grande academia onde Wallace Beery fez a sua aprendizagem artistica.

Eis porque resolvemos contar hoje a existencia pitoresca desse grande ator.

Ouvir a história da vida de Wallace Beery é ouvir as rápidas e estridentes pancadas do gong que marca os episodios de uma luta de box. A todo o momento, acontece alguma coisa de inesperado...

Desde criança, Beery viveu intensamente sua vida cheia de dificuldades. Seu espirito irrequieto e aventureiro nunca poude, tambem, descançar um dia na segurança do poder, ao menos por algum tempo. Mas cada um dos seus instantes tem para êle uma significação e uma poesia especial.

A vida de Wallace Beery é uma daquelas que só devem ser contadas pelo proprio. E êle a conta com a sua habitual simplicidade e franquêza. Mesmo, porém, relembrando os episodios mais banais, consegue dar, mais por seu poder de expressão e força sugestivas que pela clarêza e eloquencia da narração, um vigor e um colorido tal que se tem a impressão de fatos desenrolados, no momento, sob as vistas do auditorio. Sua vida é aliás uma sucessão de cenas nas quais foi sempre o primeiro ator. Relatando sua vigorosa marcha através os caminhos hostis da vida, Wallace Beery, talvez pelo hábito de nunca estar parado, mexe-se continuamente, senta-se, levanta-se, anda de um lado para outro, gesticula. Aliás, tudo nêle representa movimento e força.

Começou sua luta no dia primeiro de Abril de 1866, quando a senhora Margaret Beery verificou que seu terceiro filho que acabava de nascer era uma criança que lhe havia de dar muito trabalho. Forte e barulhento, inquiéto, voraz, o recem-nascido revelava desde cêdo que seria um digno emulo dos seus irmãos mais velhos: William e Noah. Os três endiabrados não tardaram em transformar a modesta e pacata residencia dos Beery no Kansas em um manicomio. Quando alguma coisa de anormal deixava de incomodar os vizinhos, podia-se ter a certeza de que os três "facinoras" estavam dormindo ou ausentes.

CAMPEÃO DE BRIGAS

Até que Wallace alcançasse a idade da quadrilha; mas esse honroso titulo William, foi classificado como o chefe da quadrilha; mas esse honroso titulo foi perdido para sempre desde que o "caçula" atingiu essa idade. Desde então, a casa dos Beery foi a mais perigosa vizinhança que se podia desejar na pequena cidade e, por um paradóxo interessante, o pai dos três garótos terriveis, era um policial. O lar do mantenedor da ordem publica era o maior centro de disturbios da cidade.

Quando Wallace atingiu a idade de nove anos, foi impossivel conserva-lo preso dentro dos limites da pobre casa paterna. Além disso, os vencimentos do chefe da familia eram muito reduzidos, não podiam suportar as despêsas com a reparação dos estragos que o indomavel garôto, fazia na vizinhança. Seu pai o empregou então como ajudante de pedreiro e pouco depois como ferreiro. Seu amor ao trabalho não era muito elogiavel e só o rigor e os conselhos maternos conseguiram convencê-lo a resignar-se. A situação financeira da familia era, na verdade, precária. Vestir os três meninos e alimenta-los era um problema dificil e só muita acrobacia domestica conseguia resolve-lo. Os uniformes do policial, eram sucessivamente encurtados e adaptados aos três pimpôlhos.

Uma promoção do velho Beery permitiu uma melhora sensivel nas condições materiais do casal e Wallace poude deixar de trabalhar e entregar-se ao estudo. Mas se o amor ao trabalho do jovem Beery não era muito grande, ainda menos era o amor ao estudo. Só o que lhe interessava eram lutas de box e estripolias de toda a sorte. Diariamente chegava em casa com as roupas rasgadas e a cara em sangue, mas orgulhoso do estado em que deixára os adversarios. Sua pobre mãe arreliava-se com o procedimento indigno de um filho de um mantenedor da ordem publica.

Pensando corrigir o caráter arrogante do rapaz, propôs-lhe estudar musica. Foi um escandalo para o futuro "astro": "musica é coisa de meninas", dizia êle, "E de forma alguma me sujeitaria a isso". Em compensação, Noah aceitou com agrado a proposta materna e dedicou-se com carinho á arte musical. Mas, um dia, por troça, Wallace e Noah cantaram juntos e a senhora Beery teve um momento de grande satisfação, verificando que a familia, além de ter dado um policia, um filho o bediente (Noah) e um valente "boxeador", poderia futuramente obter brilhantes triunfos nos palcos do país...

VIDA NOMADE

Wallace continuava, porém, penosamente a frequentar o colegio e, segundo conta hoje o protagonista de "O Campeão", se passou em alguns exames, deve unicamente ao anseio que todos os professores tinham de se ver livres dêle.

Os sucessos de Noah no canto não lhe despertavam ciumes nem inveja. ..Procurou por todos os meios evitar as massadas de um curso superior mas não teve outro recurso que matricular-se num colegio. Mas em pouco tempo, encontrou uma esplendida solução para o problema: em logar de ir ás aulas, passava o dia viajando nos trens, sua suprema aspiração no momento. Mas tudo tem um fim e o delicioso arranjo do jovem Beery foi descoberto com enorme escandalo para a honesta familia. Envergonhado e ao mesmo tempo revoltado contra as imposições paternas, tomou a decisão de fugir de casa.

Por um espaço de sete semanas, sofreu as consequencias de sua aventura. Até fome passou. Afinal regressou á casa. Por algum tempo foi o herói de todos os rapazes do bairro e para satisfazer sua curiosidade teve de repetir mil vezes as vissicitudes por que passára.

Mas sua situação dentro da familia estava critica. De forma alguma voltaria ao colegio e seus pais não sabiam o que fazer dêle. A imaginação fertilissima do vadio, a cada instante inventava um meio de perturbar o socêgo dos seus e dos extranhos. Para acabar de uma vez com semelhante situação, o velho Beery arranjou-lhe um emprego que muito bem se coadumava com o seu genio irrequieto. Como auxiliar de engenheiro de estrada de ferro, poude enfim livremente dar largas ás suas aspirações. Viajou muito nêsse emprego. Nunca demorou-se em logar, sem curiosidade por conhecê-lo á fundo.

De tanto viajar, acostumou-se a viver sempre de bagagem arrumada e êsse hábito, dentro em pouco havia de lhe sugerir novas ambições. Viajar, certamente; mas como simples empregado burocratico, sempre fazendo as mesmas coisas sem atração, não correspondia ás suas aspirações. Quiz então ser artista de circo. Eis uma profissão que lhe convinha perfeitamente. Não se demorou em reflexões inuteis. Brigou, por um pretexto qualquer, com o chefe, despediu-se e, por intermedio de seu irmão William, ingressou na vida nomade do circo. Fez-se treinador de elefantes!

ARTISTA DE CIRCO

Treinador de elefantes! Admiravel profissão que embriagava de orgulho o jovem Beery! Que lhe importava o salario insignificante de três dolares e cincoenta centimos, uma cama duríssima e um trabalho excessivo, se a sofreguidão e variedade de aspectos da vida circense lhe empolgavam a imaginação!

— Vivi intensamente todos os minutos desse tempo — declara Wallace, com sua vóz estrondosa —. Foi nesse circo que aprendi a lutar. Era rude, dificil, sem comodidades, a existencia no picadeiro, mas foi isso que me ensinou a lutar, a compreender o que é vida fácil e vida dificil.

Dissolvendo-se o circo, passou logo a outro, o Circo Forepaugh, acompanhado de William. Integrando-se nessa vida aventurosa, não compreendia existencia melhor.

Entretanto, Noah procurava na arte musical a solução da sua existencia e, graças ás suas inclinações naturais aliadas a uma vontade firme de vencer, acabava de conquistar seus primeiros exitos em Nova York. Novamente, outra orientação devia tomar a vida do futuro astro cinematografico.

ATÔR TEATRAL

Os sucessos de Noah na grande metropole americana, induziram-no a tentar tambem a arte teatral, pensando com certa razão que se Noah conseguira triunfar e ganhar bastante dinheiro, cantando nos teatros nova-yorkinos, tambem êle poderia fazer a mesma coisa.

Imediatamente transportou-se para essa cidade, onde seu irmão o recebeu de braços abertos, e o encaminhou nos primeiros trabalhos artisticos. Em 1907, estreiou na peça "Babies in Toyland". O sucesso obtido marcou o inicio de uma larga e interessante carreira no teatro musicado. Seus melhores exitos foram conseguidos nas peças: "The Prince of Pilsen", "The Student King" e "Yankee Tourist".

Entretanto, sua carreira teatral não foi uma marcha triunfante; ao contrario, toda ela é pontilhada de altos e baixos. Ora vitorioso com um sucesso, estrondoso, ora registando um fracasso inesperado e ruidoso, Wally, vivia nesta alternativa. Depois de ser companheiro e comensal de Harding Davis, o famoso jornalista, e de Victor Herbert, o festejado compositor, Wally encontrou-se nos principios de 1912, no "batente". Todo o ano, passou desempregado e sem recursos.

Só duas coisas não o abandonavam nunca: o bom humor e confiança em si mesmo.

Finalmente, em 1913, teve um papel

(Continúa na 3.ª pagina)

"O CANCIONEIRO" encerra a historia de "um Romeu de radio"

Uma cena de "O Cancioneiro" com David Manners e Ann Dvorak

David Manners o homem que tentou, beijou e amou a linda Kay Francis em Precisa-se de um homem, é o protagonista de O Cancioneiro, um filme da Warner First National, que nos conta as aventuras de um "Romeu do Radio".

Meio milhão de mulheres "torciam" os dedos, e suspiravam, todas as noites, ouvindo as suas canções de amôr, atraves do radio. Nos "cabarets", onde aparecia com a sua famosa orquestra, todas as mulheres o perseguiam com ofertas de beijos, corações ou dinheiro. Era o mais querido de todos os homens.

E por isso ficou um grande convencido. A gloria cegou-o a tal ponto que calcou aos pés o unico e verdadeiro amôr da sua vida. E o "D. Juan" cantor do Radio, não tardou a pagar por todas as tolices que praticou. Ela, a que mais o amava, desforrou-se totalmente, quando ele voltou a ser novamente um homem simples e esquecido. Ela é Ann Dvorak e, assim, já sabem os "fans" que a dupla de ouro de O Cancioneiro, é David Manners-Ann Dvorak. Isto é, o suficiente para levar ao Moderno uma multidão de admiradores desses dois novos artistas.

O Cancioneiro ainda este mês será apresentado pela Warner First National, no Moderno.

Zaroff, o "Caçador de Vidas" é o primeiro do "Broadway Programa" em 1934

Estamos nos dias aproximados de uma grande estréa cinematografica. Quero me referir ao filme Zaroff, o caçador de vidas. Esta monumental produção de que a RKO-Radio nos manda agora por intermedio do "Broadway Programa" vem destinada a um desusado exito. Ele nos oferece o romance sombrio desse caçador de vidas humanas que serviu de motivo ao filme Zaroff, o caçador de vidas. A cidade verá surgir, no cenario de uma ilha misteriosa, a mais extranha figura do homem que, mesmo para o amôr precisava de exaltação do crime. O celebre Leslie Banks é o nome principal do elenco. Veremos a interpretação de Joel ac Crea, Fay Wray e Robert Armstrong.

Zaroff, o caçador de vidas será apresentado nos dias 22 a 24 na tela do Parque.

"A ESQUADRILHA PERDIDA"

Nem tudo, é ficticio dentro de um estudio cinematografico. Quantas vezes os artistas não vivem, a par com os dramas convencionais da fita, grande e reais tragedias? Não raréiam em A esquadrilha perdida os lances dramaticos, os gritos desgarradores, os quadros pungentes. Mas ha, atenuando os aspectos tragicos do assunto, o perfume de um romance de amôr. A parte de interpretação, no filme, coube a artistas consagrados. Encontramos no elenco, cinco grandes "astros". São eles: Richard Dix, Von Stroheim, Joel Mac Crea, Mary Astor e Dorothy Jordan. Este filme passará no proximo dia 23 na tela do Parque, certo de que vai alcançar um retumbante sucesso.

"Loucuras da Noite" - quarta-feira, no "Roial"

O seu chapéu, faz favor? E assim as duas jovens empregadas do vestiario do mais elegante "cabaret" da 5ª Avenida, dirigiam-se aos frequentadores daquele luxuoso antro de pecado e da diversão. Entretanto mal sabiam eles que nos chapéus estavam além de numerados, identificados biograficamente todos os seus segredos, pois que as pequenas sabidas conheciam-nos como a palma de suas mãos. Eis, o que é Loucuras da noite, um celuloide divertidissimo, malicioso e cheio de coisas ainda ineditas para nós... Duas garotas verdadeiramente "sapecas" estão á frente do elenco deste filme, são elas: ally Eilers e Ginger Rogers, depois o elenco masculino: Ben Lyon e Monros Owsley.

Vá ver Loucuras da noite e não se arrependerá!

"O FUTURO É NOSSO"

A nova temporada Metro-Goldwyn-Mayer, no Teatro Parque, a iniciar-se na primeira semana de março vindouro, será estreada com um cartaz, a cuja atração o publico inteligente não se poderá furtar: Lionel Barrymore e Lewis Stone como interprete de O futuro é nosso, ou no original "Looking Forward", titulo dado ao filme por Franklin Roosevelt, aliás o titulo do seu grande, sensacional livro sobre o momento mundial. Lionel Barrymore e Lewis Stone principais interpretes. Não haverá um nome feminino no elenco — perguntarão os "fans". Nós responderemos, ha, sim, ha a graça de Eva no filme, embora esse não seja o seu elemento basico. Lá estão Benita Hume e Elisabet Allan, duas londrinas interessantes, mas antes delas estão, soberbos de expressão, otimamente dirigidos por Clarence Brown, Lionel Barrymore e Lewis Stone, O futuro é nosso! é toda uma esplendida lição de otimismo e sobreza, um filme "construtivo" — um filme que a nossa Comissão de Censura classificou de "Educativo", compreendendo-lhe os grandes exemplos. Filme que combate o desespero e o pessimismo em que se debate o mundo de hoje, na alucinação preocupada por tantas "debacles". O futuro é nosso! é um filme de sensação, porque inspira rumos novos, traça estradas mais largas e faceis para os homens de bôa-vontade. Daí o entusiasmo de Roosevelt pelo novo trabalho da Metro-Goldwin-Mayer e a classificação que lhe deu a nossa Comissão de Censura.

Tudo isso prova que O futuro é nosso! é um filme de valor, portanto, digno de entrar a nova temporada do Leão.

Nancy Carroll, amanhã, no «Parque»

Nancy Carroll, a atriz que nos deu as poderosas vibrações de Noivado de ambição e tantas outras obras de destaque do repertorio da Paramount, estará de novo na tela do Parque, em seis dias de amôr, o filme anunciado para amanhã.

Aproveitando a maleabilidade de temperamento da sua esplendida artista, apresenta-a agora a Pramount na figura sofredora, uma naufraga da vida que busca nas alegrias do amôr e esquecimento das dôres com que a persegue a consciencia. E o papel é proprio para mais uma vigorosa creação de Nancy Carroll cuja "Glenda" empolga e comove até as lagrimas todos aqueles que acompanham o lance supremo de sua vida, descrita através do filme.

No mesmo trabalho da Paramount vamos encontrar o seu novo galã Cary Grant, Jack La Rue, na figura flagrante de um gangster repelente; John Holliday, um centro dramatico convincente, e em papeis secundarios que eles valorizam pela interpretação, outros artistas da Paramount que sempre são vistos com prazer. — Louis Calhern, Prox Sheridan, John Ledge, etc.

"UMA NOITE NO CAIRO"

Hollywood afirma, esfregando as mãos de contente, com a oportunidade de espalhar mais um "gossip", que Ramon Novarro encontrou o seu ideal: Myrna Loy, e que sinceramente por isso é tão brilhante a sua "performance" em Uma noite no Cairo e operêta que a temporada Metro-Goldwyn-Mayer, a iniciar-se em março proximo, e onde Myrna Loy é a "leading" do mexicano bem-amado.

E parece que é verdade. Novarro, que sempre se mostrou tão arisco aos "trabalhos de Cupido", capitulou ante a sedução de Myrna Loy, mal iniciou com a exotica criatura a interpretação de "A night in Cairo". Acabava-se a filmagem diaria e eles não se separavam. As pessôas que assistiram a filmagem, dizem que os seus idilios, nas cenas da operêta, tiveram muito mais calor que a luz dos "klieg" dos estudios da Metro.

Terminado Uma noite no Cairo, Ramon foi á Europa, como se sabe, e de lá mandava, diariamente, telegramas a Myrna pedindo-lhe que fosse ter ao seu encontro no que Myrna Loy não o atendeu por causa dos seus compromissos como artista.

Deixando o "caso" Navarro-Loy e tratando do filme: Uma noite no Cairo, tem musica de Nacio Herb Brown e Artur Freed os mesmos autores de musica de O Pagão. Isso é importante, porque é sabido como ficou popular aquela musica.

E a musica de Uma noite no Cairo não lhe é inferior.

CARTAZ DO DIA

Cidade

TEATRO SANTA ISABEL — Na "matinée" Sorris e a revista Café... pequeno e na "soirée" Amor de malandro e a revista Em plena folia.

—

MODERNO — "O rei da jaula" da Universal com Anita Page e Clyde Beaty.

—

PARQUE — "Como me queres" com Greta Garbo e Laurel e Hardy em "Sejamos camaradas."

—

ROYAL — "Ladrão de alcova", da Paramount, com Marian Hopkins e Kay Francis.

—

IDEAL — "Casar por azar", da Paramount, com Clark Gable e Carole Lombard.

—

S. JOSE' — "Congorila", filme natural da Fox Film.

—

POLITEAMA — "Rasputin e a imperatriz, com Lionel, John e Ethel Barrymore.

—

GLORIA — "Ladrão romantico", da Warner Bross, com Kay Francis e William Powell.

Suburbios

CASA AMARELA — "King-Kong", da R. K. O. distribuido pelo Broadway Programa.

—

ENCRUZILHADA — "Procura-se um avô, da Metro, com Laurel e Hardy.

—

PINA — "A divorciada" da Metro, com Norma Shearer.

—

CENTRAL — "Nagana", da Universal, com Tala Birell.

—

S. MIQUEL — "Nagana", da Universal, com Tala Birell.

—

S. JOÃO — "Juventude Triunfante", da Metro, com Ramon Novarro e Magde Evans.

—

TRIUNFO — "Amar não é pecado", da First, com Loreta Young e George Brent.

—

AVENIDA — "Vampiros da meia noite", com Lon Chaney, Marceline Day e Conrad Nagel.

—

REAL — "Grand-Hotel", da Metro, com Joan Crawford e Greta Garbo.

—

CASA FORTE — "Asas Heroicas" da Universal com Ralph Bellamy e Lilian Bond.

—

OLINDA (cidade) — "Se eu tivesse um milhão", da Paramount, com Gary Cooper e Francis Dee.

—

ESPINHEIRENSE — "Ronny", da Ufa, com Willy Fritsch e Kate von Nazzi.

—

OLINDA (Feitosa) — "O inferno dos vivos", da Universal, com Pat O' Brien e Merna Kennedy.

—

MUNICIPAL (Jaboatão) — "O cão de Baskerville", da Universal, com Boris Karloff.

O beijo proscrito em "MADAME BUTTERFLY" a grande produção da Paramount

O beijo não faz parte dos costumes japonêses, explicou a Sylvia Sidney, o ator niponico Michio Ito, que serviu de consultor tecnico na filmagem de Madame Butterfly, primeira grande produção Paramount deste ano, que o Parsensações eram inteiramente desconhecidas das mais velhas gerações do Japão de hoje.

Mas o beijo é matreiro e por caminhos indiretos, os japonêses acabaram por iniciar-se nessa formula afetiva do occidente. Uma inovação deveras sensacional, pois tão forte era o preconceito contra o beijo até há pouco, que ele era sistematicamente proscrito de todos os filmes, como de todos os espetaculos teatrais, tão apreciados pelos filhos do arquipelago. A reação veiu porém, e assim, tornaram-se os censores mais tolerantes e aos japonêses é dado agora apreciar cenas de amôr, tais como são filmados, sem que o beijo provoque como outrora as mutilações ditadas pela censura.

Em Madame Butterfly, Sylvia Sidney, a geisha Cho-Cho, aprende pela primeira vez a beijar no dia em que se apaixona por Cary Grant, o galhardo marujo americano cujo desamôr a leva ao harakiri tradicional. E esse desespero, em grande parte, é decerto determinado pela saudade dos beijos que não serão mais para ela, agora que o marujo os dá em outros labios que não os seus.

Madame Butterfly é o grande filme que o Parque tem para apresentar ao seu publico a partir de quinta-feira proxima. E é tambem o primeiro triunfo Paramount em 1934, ninguem deve perder esse lindissimo romance de amôr vivido pela maior atriz cinematografica de hoje — Sylvia Sidney.

Mary Astor e Evelyn Knapp em "Mania de Gente Rica" o grande filme de George Arliss

Uma cena de "Mania de Gente Rica" que o Moderno exibirá no proximo dia 23 do corrente

Já fixamos nestas colunas o valor assombroso do trabalho de George Arliss em Mania de Gente Rica, no filme que ele mais gosta de toda a sua longa carreira artistica. Agora vamos examinar a creação magistral de Mary Astor nesse filme soberbo da "Warner First National" que no proximo dia 23 do corrente o Moderno começará a exibir. A graciosa artista, vive a figura de uma esposa singular que ama ao marido mas que se volta, por inteiro para o santo sacerdocio da caridade. Ela anima com tanta sinceridade e segurança aquele papel dificil que nos convence, nos desnorteia e nos faz crêr que por traz daquela capa de caridade que seus menores gestos o vestem, se esconde a evasiva para a realização de um sonho proibido de amôr. E em todas as cenas, as mais simples, ela põe em jogo a sua grande emotividade, proporcionando-nos fortes emoções. Elogios, manchetes de elogios merece tambem Evelyn Knapp, criatura adoravel e leve, um pouco de espuma e de sonho, gaze e nuvem. Evelyn Knapp é uma filha bôa, amante do ar, mas que se

entrega aos esportes e ao jogo do "bridge", doidamente. Mas sobre todas as cousas coloca a figura querida do seu patsinho bom, por quem é capaz de todos os sacrificios, os maiores e que ela faz, numa dispersão heroica. O filme, assim, é tão bonito e alegre, cheio de emoções diferentes e com o relevo da atuação remarcada e brilhante de artistas do quilate de Grant Mitchell, Hardie Albright, William Janney. Mania de Gente Rica o filme do grande e genial George Arliss, estará na tela do Moderno no proximo dia 23 do corrente.

Alice White, apreciada artista do cinema casou-se com Sydney Bartlett, escritor cinematografico, depois de mais longo noivado que já se viu em Hollywood. O seu noivado foi anunciado pela primeira vez em 1929 e depois de varias rupturas e reconciliações, teve agora o desfecho matrimonial